GOVÊRNO PREPARA PARALISAÇÃO TOTAL DAS OBRAS OU NOVAS EMISSÕES

RIO DE JANEIRO, TERÇA-FEIRA, 21 DE FEVEREIRO DE 1961

Tempo: bom, com nebulosidade. Temperatura: em elevação. Ventos: variáveis, moderados. Máxima: 33.0 (Engenho de Dentro). Mínima: 20.9 (Santa Teresa).

ANO XXXIII — N.º 10.018

Diario Carioca

Fundador J. E. de Macedo Soares

O Máximo de Jornal no Mínimo de Espaço

PREÇO: CR$ 5,00

'BARNABÉS' CONTINUAM GUERRA À HORA-JÂNIO

Relatório alarmista justificará emissão

BRASILIA —

O ministro da Fazenda deverá produzir, hoje, na reunião ministerial com início previsto para às 9,30 horas da manhã, uma peça de calculado pessimismo a respeito da situação financeira do país, tendo em vista abrir caminho e preparar a opinião pública, a fim de que esta receba com indiferença o jôrro de amissões de papel-moeda que, em círculos autorizados do Executivo, se prevê para os próximos meses.

A êsse respeito, aliás, lavra a esta altura profunda divergência entre o sr. Jânio Quadros e o ministro da Fazenda, o último pretendendo impor a paralisação de tôdas as obras públicas, ao preço de conter as emissões. Calcula-se que nos primeiros 20 dias do atual govêrno, já foram autorizadas emissões de papel-moeda, no montante de Cr$ 8 bilhões.

TOM ALARMISTA

Entre as medidas revolucionarias que o sr. Clemente Mariani pretende sugerir para fazer face ao tom alarmista da sua exposição figuraria a proibição da revenda de café pelo IBC e o corte nos financiamentos do café, que seriam reduzidos ao mínimo.

Da agenda da reunião ministerial de hoje consta especialmente o relatório do ministro da Fazenda, o qual deverá, oralmente (e não em documento escrito como se previa), expor seus ponto-de-vista, acêrca da posição das finanças brasileiras, no âmbito interno e externo. A seguir, o sr. Jânio Quadros abrirá o debate em tôrno do assunto, devendo cada ministro oferecer ao chefe do govêrno uma escala de prioridades para a execução de obras afetas às respectivas pastas.

FUZILADOS MAIS SEIS LUMUMBISTAS

NAÇÕES UNIDAS —

O secretário-geral da ONU, sr. Dag Hammarksjold informou ontem ao Conselho de Segurança que seis partidários do ex-premier congolês Patrice Lumumba foram executados na provincia de Kasai, após rápido julgamento. Todos êles eram figuras de proa do govêrno de Lumumba. Êles haviam sido transferidos pelo

(Conclui na 11ª pág.)

NADA RESTOU DO HELICÓPTERO DA MARINHA

O fogo consumiu todo o helicóptero 7.005 da Marinha de Guerra, em poucos minutos. Em um caminhão do Exército as suas cinzas foram levadas para o Centro de Instrução e Adestramento Aero-Naval para um inquérito. A FAB também abriu inquérito para apurar as causas do acidente. Seus quatro ocupantes viveram momentos de terror, 50 metros depois que o helicóptero alçou vôo

'Farsa governamental' a nota em contrário

RIO —

Representantes de 18 entidades de servidores públicos da União, inclusive do Rio Grande do Sul e de Minas Gerais, reunidos na noite de ontem na redação do DIARIO CARIOCA, puseram abaixo o que foi chamado de "farsa governamental de domingo" e se manifestaram, em nota oficial, contra o novo horário que está em vigor desde ontem nas repartições, declarando-se em sessão permanente.

Na ocasião ficou esclarecido que a nota oficial publicada ontem por vários órgãos da imprensa — que vai publicada no fim desta matéria — não passou de uma farsa: à citada reunião, que teria sido realizada na casa do sr. Lopo Coelho, não compareceu a maioria das entidades que aparecem como signatárias da nota, que foi classificada de "desonesta" pela unanimidade dos presentes.

REUNIAO NO DC

Diante da noticia veiculada pela imprensa dizendo que a reunião marcada para ontem na sede da Associação dos Servidores Civis do Brasil não mais se realizaria, representantes das diversas entidades estabeleceram contato entre si e, além de verificar a falsidade da "nota oficial" perceberam que não tinham lugar para se reunir, pois a ASCB lhes negava a sede.

Face a essa situação, pediram local a direção do DIARIO CARIOCA, conseguindo seu intento já que o número de representantes das 18 entidades superava o número de 40 pessoas, estando presentes até representantes do Rio Grande do Sul e uma delegação mineira.

Assim, das 18 até às 22,30 horas, os "barnabés" federais se reuniram para, no final, emitir nota oficial — dessa vez verdadeira, — contra o que já é chamado de "hora Jânio".

CRITICAS SEVERAS

A reunião se iniciou com críticas severas a Associação dos Servidores Civis do Brasil, particularmente por parte dos dirigentes da União Nacional dos Servidores Públicos, que não estiveram presentes a reunião da casa do sr. Lopo Coelho e tiveram seu nome aposto na nota oficial lá inventada.

O sr. Wilson Gil, representante da ASCB, ouviu tôdas as criticas e, depois de reconhecer o êrro de sua entidade, disse que o objetivo era encontrar uma rápida solução para o problema, afirmando mesmo que ela viria até quarta-feira. Pediu ainda que fôsse concedida ao govêrno federal uma tregua até aquêle dia, não obtendo, contudo, o apoio de nenhum dos presentes.

Destoando de todos, o sr. Wilson Gil se negou a assinar a nota oficial da reunião de ontem, que vai publicada na íntegra mais abaixo.

ANTI-JANIO

A linha de todos os discursos foi totalmente contra a medida do sr. Jânio Quadros. O sr. Léo Rodrigues Almeida, vice-presidente da União Nacional dos Servidores Pú-

(Conclui na 11ª pág.)

REUNIAO NO DC

Sem local para realizar a reunião de ontem — cujo cancelamento chegou a ser noticiado — representantes de dezoito entidades de servidores públicos federais se reuniram na redação do DIARIO CARIOCA para debater o decreto do sr. Jânio Quadros, aumentando o número de horas de trabalho e determinando duas etapas de serviço

Helicóptero explodiu com Roberto Silveira a bordo

UM CIPRESTE E UMA CASA NO CAMINHO

Depois de bater com a pa do seu rotor nos ciprestes que ladeiam o Palácio Rio Negro, o helicóptero da Marinha bateu, ainda, de encontro a garagem da Casa Militar e se precipitou ao solo, incendiando-se e explodindo em seguida. Um monte de destroços sobrou do desastre

Caiu nos jardins do 'Palácio Rio Negro'

PETROPOLIS —

O governador do Estado do Rio, sr. Roberto Silveira, (38 anos), o seu assistente de imprensa, jornalista Luis Paulistano (46 anos), o fotógrafo Hélcio dos Santos e o capitão-de-corveta José Eduardo Braga Ribeiro (36 anos), sofreram graves queimaduras e ferimentos, ao se incendiar e explodir o helicóptero n.º 7005, da Marinha de Guerra, que caiu e explodiu a poucos metros do Palácio Rio Negro, de onde tentou alçar vôo para uma visita de inspeção às zonas assoladas pelas enchentes no Norte fluminense.

Um rastro de sangue deixado pelo pé direito do governador Roberto Silveira ao longo de um caminho de pouco mais de 100 metros, pelos jardins do palácio, marcam cinco minutos de terror e desespêro vividos pelos quatro ocupantes do helicpótero da Marinha, que com as suas vestes em chamas, desfigurados, abandona-

(Conclui na 11ª pág.)

Outras informações na 5.ª página

O pilôto naval faleceu

PETROPOLIS —

O capitão-de-corveta José Eduardo Braga Ribeiro faleceu, às 22,30 horas de ontem, no Hospital Santa Teresa, em conseqüência de queimaduras e ferimentos recebidos no aci-

(Conclui na 11ª pág.)

CAPITÃO MORREU

O capitão-de-corveta José Eduardo Braga Ribeiro morreu doze horas depois do acidente. Não suportou as graves queimaduras que recebeu

FAB e Marinha prendem um contrabando de meio bilhão

RIO —

O governador Carlos Lacerda compareceu ontem à Sala de Imprensa do Palácio Guanabara para dar um informe sôbre a sensacional apreensão de um navio de bandeira inglêsa que transporta contrabando avaliado em cêrca de 500 milhões de cruzeiros.

Na operação de busca e apresamento do navio participaram um destróier da Marinha de Guerra aparelhos da Fôrça Aérea Brasileira e policiais da Ordem Política e Social disfarçados em pescadores, sob o comando do delegado Borer.

SATISFEITO

O governador foi manifestar sua satisfação pelo êxito da diligência realizada. Informou que há dias recebera denúncia de que deveria chegar à costa da Guanabara um navio conduzindo vultoso contrabando. As providencias foram tomadas, distribuindo-se pelo litoral os policiais. A diligência foi iniciada na última sexta-feira, tendo sido o barco localizado domingo e seguido cautelosamente pela unidade para Marinha de Guerra.

COBERTURA

Os contrabandistas dispunham, porém, de extensa e eficiente rêde de informações em terra, que lhes deu a conveniente cobertura. A partir do Monumento Rodoviário, ao longo da Rodovia Presidente Dutra, os contrabandistas mantinham postos de vigilância para verificar se a polícia estava atenta a qualquer movimento de sua rêde que, se presume, é uma atividade de rotina.

Ao iniciar os primeiros movimentos para a atracação em Angra dos Reis, levantou ferros abruptamente, demonstrando haver recebido qualquer comunicação de terra. Sabe-se que os contrabandistas em seus postos de vigilância usaram um sistema de "relay" para comunicação com o barco.

FUGA E APREENSÃO

A Aeronáutica, a pedido do governador Carlos Lacerda, entrou em atividades para localizar o navio que desaparecera das vistas do contra-torpedeiro da Marinha de Guerra. Localizado, o destróier deu um tiro de advertência, ocasião em que o barco levantou a bandeira da Marinha da Inglaterra. Recebeu, então, novas salvas, rendendo-se.

Foi escoltado até Angra dos Reis. Sabe-se que o navio partiu de Panamaribo e, segundo a denúncia conduz 18 automóveis Chevrolet Impala último tipo, milhares de caixas de uísque, além de outras mercadorias. Ao alvorecer de hoje, sempre escoltado pelo destróier da Marinha, o navio dará entrada no pôrto da Guanabara, ocasião em que se saberá detalhes sôbre o vulto do contrabando.

CHOQUE DE NAVIOS: 37 VÍTIMAS

BUENOS AIRES —

Eleva-se a 37 o número de pessoas desaparecidas em conseqüência do choque e incêndio de barcos, ocorridos domingo último, no Rio Parana a 217 quilômetros de Buenos Aires.

O choque teve lugar nas proximidades da ilha de Vizcaino entre o petroleiro argentino "Petromar" e o cargueiro dinamarquês "Pensylvania".

"PETROMAR"

A Prefeitura Nacional Marítima afirmou à imprensa que o petro-

(Conclui na 11ª pág.)

Galvão: morreu único homem do Santa Maria

RIO —

Os líderes do Diretório Revolucionário Ibérico de Libertação (DRIL), capitão Henrique Galvão e comandante Jorge de Souto Maior, reuniram a imprensa na noite de ontem, na residência do embaixador Alvaro Lins, para apresentar as suas despedidas, uma vez que viajarão amanhã com destino a São Paulo, onde deverão se fixar. Naquele encontro os dirigentes rebeldes ibéricos revelaram que o 1.º pilôto Nascimento Costa, do navio "Santa Maria", ferido em combate, "foi um verdadeiro bravo" e que para o salvar alguns dos rebeldes ofereceram o seu próprio sangue.

Adiantaram, ainda, que para salvar outro ferido sacrificaram as conveniência da operação em curso, desembarcando-o em lugar de recursos, o que possibilitou a localização do barco e seu rumo. — "Parece que — diz o comunicado dos rebeldes distribuido à imprensa durante a entrevista — luz de uma moral que não é a que rege os atos de Salazar, como os mais dignos de um crédito de sinceridade, curvando-nos comovida e respeitosamente sôbre o cadáver do adversário vencido — o único de tôda a tripulação de oficiais — que era um homem e que, como homem, merecia viver".

"SALAZAR DEMAGOGO"

Inutulando o referido comunicado de "Salazar demagogo" os líderes rebeldes nêle indagam: "Que respeito, perante a morte de um bravo, é de acreditar por parte de tiranos que se encontram no pelourinho do mundo livre pelo desrespeito que cinicamente têm manifestado pela dignidade da pessoa humana, autores intelectuais de "suicidios" de Caxias, de assassinatos em série, das torturas (Salazar chama-lhes "safanões") praticadas na PIDE, da morte do capitão Almeida Santos, do esclavagismo nas colônias etc?"

Logo se vê — continuam os líderes da DRIL — também nesta tartufesca prosa que o único sentimento que determinou a curvatura de espinha do ditador e dos seus sabujos, foi um sentimento demagógico conduzido para a exploracão macabra de um morto perante as massas sentimentais do povo mártir.

(Conclui na 11ª pág.)

Jânio quer saber o que há com o uísque

BRASILIA —

O presidente Jânio Quadros enviou uma recomendação ao ministro da Justiça, sr. Oscar Pedroso D'Horta, solicitando esclarecimentos sôbre uísque. Refere-se, a ordem do govêrno, ao inquérito sôbre 450 volumes que vieram de Antuérpia, declarados como contendo linho, mas que traziam a preciosa bebida escocesa.

Jânio quer cópia do relatório policial do inquérito, manifestando ao ministro o grande interêsse do govêrno federal na rigorosa apuração de responsabilidades. Acentuou o presidente em seu memorando que deseja saber, dentro do país e no exterior, como procederam as nossas autoridades.

DEVASSAS DO DIA

A alça de mira presidencial voltou-se ontem para o Instituto de Aposentadoria e Pensões dos Marítimos e para o SAPS. Em memorando dirigido ao chefe do Gabinete Militar recomendou atenção especial para a sindicância no IAPM e que acompanhe atentamente êsses trabalhos. Acrescenta que a Presidência da República não deseja saber se há ou não outra sindicância em curso.

PARAGUAIOS

Em ofício dirigido ao ministro das Relações Exteriores, o presidente da República solicita que lhe seja enviado um relatório urgente do homicídio de refugiados políticos paraguaios, em território brasileiro.

Recorda-se que na primeira entrevista coletiva concedida após ser anunciada sua eleição, o sr. Jânio Quadros anunciou que não teria contemplações com as ditaduras, especialmente as da América Latina. Citou, nominalmente, as ditaduras de Alfredo Stroessner (Paraguai), Luis Somoza (Nocarágua), Oliveira Salazar (Portugal) e Francisco Franco (Espanha).

PRIORIDADES

Em ofício ao ministro da Viação, sr. Clóvis Pestana o sr. Jânio Quadros mandou "entender-se com o ministro da Agricultura, no sentido de ser concedida prioridade absoluta para o transporte de gêneros alimentícios gado em pé, e produtos alimentares em geral, nas estradas de ferro e nas vias marítimas e fluviais do país".

"Esse transporte preferirá a

(Conclui na 11ª pág.)

Fracassou novo golpe de estado: Venezuela

CARACAS —

O coronel Edito José Ramirez, diretor da Escola Superior de Guerra da Venezuela, era o oficial de maior graduação entre os sediciosos comprometidos no golpe frustrado, ontem pela manhã, contra o govêrno do sr. Betancourt.

Durante o govêrno do sr. Perez Jimenez, o oficial foi expulso das fileiras do Exército venezuelano, por ter escrito, ao se achar na Espanha, diversas cartas contra o regime estabelecido em seu país.

VOLTOU AO EXERCITO

Ao cair a ditadura de Jimenez, Ramirez voltou a Venezuela, e a junta então estabelecida sob a presidência do contra-almirante Wolfgang Larrazabal reconheceu seu grau e mandou pagar-lhe os soldos que havia deixado de receber, sendo então nomeado diretor do Liceu Militar, e, recentemente, promovido ao cargo de diretor da Escola Superior de Guerra.

(Conclui na 11ª pág.)

KENNEDY DÁ MAIS DÓLARES PARA A INSTRUÇÃO PÚBLICA

Afrescos raríssimos achados no México

MÉXICO —

Na Catedral Católica de Cuernavaca foram descobertos afrescos até agora desconhecidos, os quais representam cenas do santo mexicano, São Felipe de Jesus, datam, segundo se estima, dos séculos 16 e 17.

São Felipe de Jesus e seus acompanhantes foram crucificados no Japão depois de visita a Nigasaki em uma missão franciscana no dia 5 de fevereiro de 1597.

MENDEZ, O DESCOBRIDOR

Cuernavaca é uma cidade turística situada uns 80 quilômetros desta capital. O descobrimento foi anunciado pelo dr. Sérgio Mendez, bispo de Cuernavaca, depois de iniciar-se os trabalhos de restauração da antiga catedral, que originalmente foi conhecida como o convento de "Assunção de Nossa Senhora", um dos maiores e mais ricos que a Ordem Franciscana fundou na Nova Espanha, pouco depois da conquista.

CHEGADA A NAGASAKI

Em um dos afrescos se vê os 25 martires com seis pequenas embarcações a sua chegada as praias de Nagasaki e em outros são vistos crucificados em fileira frente a um grupo de espectadores.

Entre ambas pinturas há outra, em parte sem restaurar, que mostra os missionários vigiados pela guarda.

RESTAURAÇÃO DAS PINTURAS

O Departamento de Monumentos do govêrno e o Instituto de Antropologia enviaram técnicos para que ajudem a restaurar as pinturas quase borradas pelo tempo.

Monsenhor Mendez informou que existem outros afrescos ainda não descobertos que se acredita estão situados em cima de uma escada. (UPI-DC).

Principais itens da acusação de A. Eichmann

JERUSALÉM —

Quem é êste homem, para o qual o parlamento israelense deu-se ao cuidado de reinstituir a pena de morte?

A acusação do processo que está para desenrolar-se divulgou os itens de sua futuação atuação.

ITENS DA ACUSAÇÃO

Adolf Eichmann está sendo acusado de:

1.º — Ter deportado mais de meio milhão de poloneses.

2.º — Ter deportado do vilarejo de Lidige (Polônia) uma centena de civis, entre os quais numerosas mulheres e crianças.

3.º — Ter deportado 14 mil eslovenos.

4.º — Ter detido em campo de concentração comunidades ciganas, com o intuito de exterminá-las.

5.º — Ter levado a cabo um plano de extermínio do povo hebraico, conhecido como "solução definitiva do problema hebraico".

6.º — Ter massacrado milhões de judeus nos campos de extermínio.

7.º — Ter esterilizado os judeus alemães e dos paises ocupados, com o fito de exterminar o povo hebraico. — (ANSA-DC)

Construção de escolas e concessão de bôlsas

WASHINGTON —

O presidente John Kennedy enviou hoje ao Congresso um projeto de lei de instrução pública, pelo qual poderia o govêrno destinar 5 bilhões e 600 milhões de dólares em donativos e empréstimos a construção de escolas públicas, aumentar o sôldo dos professôres e dar aos pobres maiores possibilidades de cursar uma carreira universitária.

Entre outras disposições o projeto de lei dispõe que o govêrno deveria ter a sua disposição, para entregá-lo aos Estados Unidos, 2 bilhões e 300 milhões de dólares, os quais os inverteriam na construção de escolas e no aumento dos salários dos professôres. Cada Estado decidiria o montante das quantidades que destinaria a uma e outra coisa.

PLANO QUINQUENAL

O projeto de lei dispõe também o estabelecimento de um plano qüinqüenal de bolsas de estudos, administrado pelo Estado, graças ao qual possam realizar estudos superiores 212.500 jovens pobres.

A êste propósito se destinariam 577.500.000 dólares.

BOLSAS SEM RESTRIÇÕES

As bolsas de estudos seriam concedidas "sem consideração ao sexo, à raça, à côr e as crenças", políticas ou religiosas.

Kennedy, o primeiro católico que ocupa a presidência dos Estados Unidos, diz na mensagem que acompanha o projeto de lei que as escolas de religiosos e particulares deveriam estar excluídas da ajuda governamental.

ESCOLAS NAS IGREJAS

"De acôrdo com a proibição expressa da Constituição — diz Kennedy — não devem destinar-se fundos do Estado à construção de escolas elementares ou secundárias das Igrejas nem ao pagamento dos professôres que ensinam nessas escolas. (UPI-DC)

Lordes discutirão a ajuda aos subdesenvolvidos

LONDRES —

A imigração não costuma criar novos problemas sociais na Grã-Bretanha.

Em alguns campos, os imigrantes deram valiosa contribuição à mão-de-obra britânica, segundo declarou na Câmara dos Comuns o sr. David Rentone, subsecretário do Ministério do Interior.

AUMENTO DA IMIGRAÇAO

"O govêrno, disse êle, segue atentamente o aumento da imigração procedente da Commonwealth. Êsse movimento migratório procede principalmente das Índias Ocidentais, Índia e Paquistão. Um grande aumento em 1960 elevou a população procedente dêsses territórios a cêrca de 300 mil habitantes, concentrados principalmente em Londres e nas principais cidades do interior, sobretudo em Birmingham e Manchester. Por isso mesmo, uma contração econômica na nação, por pequena que fôsse, atingiria duramente êsses imigrantes".

AQUEISCÊNCIA DOS PARTIDOS

"Parece-me que, com a completa aquiescência de ambos os Partidos da Câmara, os problemas que surjam porventura deverão ser solcionados, tendo-se em conta o princípio de que não há aqui discriminação de raça, côr ou credo." (BNS-DC)

"Livro Branco" será debatido nos Comuns

LONDRES —

O próximo debate parlamentar sôbre a defesa parece ser o mais importante de quantos estão marcados para os próximos meses.

No dia 27 do corrente, na Câmara dos Comuns, o govêrno pedirá a aprovação do "Livro Branco" sôbre a defesa e orçamento militar para o próximo ano, dados a conhecer em detalhes há poucos dias.

POLITICA DOS TRABALHISTAS

Já se sabe, no entanto, que um comitê representativo dos principais órgãos do Partido Trabalhista está formulando uma nova declaração sôbre a política do Partido com relação à política de defesa, com o propósito de reduzir as divergências entre "multilateralistas", e "unilateralistas".

DESARAMAMENTO GERAL

Os "multilateralistas", dirigidos pelo sr. Hugh Gaitskell, líder da oposição, propugnam por um desarmamento geral e multilateral, ao passo que os "unilateralistas" desejam o desarmamento nuclear unilateral por parte da Grã-Bretanha.

TOTAL DO ORÇAMENTO

O orçamento de defesa para o próximo ano financeiro, segundo os dados do "Livro Branco", importará no gasto de um bilhão 655 milhões de libras esterlinas.

Apesar da acentuada elevação dos preços dos materiais de defesa, o orçamento aumentou em apenas 48 milhões de libras em relação ao ano anterior.

FÔRÇAS TRADICIONAIS

O "Livro Branco" destaca que a maior parte dos gastos de defesa continuará afetando a manutenção das fôrças tradicionais.

A poderosa contribuição britânica à estratégia dissuasiva do Ocidente será coberta por uma inversão de aproximadamente 10% do orçamento de defesa. (BNS-DC)

CLAUDIO VILA VENCEU EM SAN REMO

NOVA IORQUE —

O célebre cantor italiano Cláudio Villa ganhou, com a canção "Realtá" (Realidade), o festival da canção italiana realizado no Carnegie Hall, por cantores e canções excluidos do festival de San Remo. (ANSA-DC)

Novas máquinas farão mais desempregados

NOVA IORQUE —

Um relatório do deputado Elmer J. Holland, democrático da Pensilvânia, colocou Kennedy a par da substituição que terá lugar nos próximos 5 anos, período em que as novas máquinas postas em comércio eliminarão cêrca de 4 milhões de empregos.

Segundo o relatório está previsto que as máquinas eletrônicas eliminarão nos próximos 5 anos 25% das atividades hoje regularmente mantidas pelo material humano. Só na indústria automobilística de Detroit teremos cêrca de 160 mil desempregados, exclusivamente em virtude da automatização.

DADOS DO RELATÓRIO

O relatório fornece outros dados interessantes. Por exemplo, nos últimos 10 anos, a mecanização eliminou 25% dos empregados e vendedores das indústrias de bebidas leves (Coca-cola etc.).

DISPENSAS EM NOVA IORQUE

Na cidade de Nova Iorque, nos últimos 5 anos, mediante a instalação de elevadores automáticos, foram dispensados 40 mil ascensoristas.

Na mesma cidade, em 10 anos a automatização ocupou 50 mil empregos nos setores do radio e da televisão e 33 mil no setor da indústria telefônica, além de 80 mil nas elétricas.

NAS FERROVIAS

As estradas de ferro, em virtude da eletrificação, eliminaram nos últimos 20 anos mais de 1 milhão de empregados. — (ANSA-DC)

Reunião internacional sôbre física nuclear

LONDRES —

De 4 a 8 de setembro próximo, será realizado na Universidade de Manchester um congresso internacional de Física Nuclear, a que comparecerão cientistas do mundo inteiro.

O conclave será patrocinado pela União Internacional de Física Pura e Aplicada pela Real Sociedade de Ciências, Instituto de Física, Sociedade Física e pela Universidade de Manchester.

DESCOBERTAS DE RUTHERFORD

No Congresso serão comemoradas várias efemérides científicas, como as descobertas feitas por Rutherford em seus laboratórios de Manchester, entre elas e principalmente o cinquentenário da Lei da Dispersão.

Os fenômenos da energia baixa e média serão tratados de forma especial.

PROGRAMA PROVISÓRIO

O programa provisório compreende os seguintes capítulos: investigações de alta energia sôbre o núcleo, movimento coletivo no núcleo, interações diretas, interações fracas; há uma sessão disponível; outra será dedicada à memória de Rutherford.

Em uma sessão dedicada a temas especiais serão apresentados informes sôbre limitações e necessidade da instrumentação para Física Nuclear e sôbre os aspectos nucleares da Astrofísica.

COMUNICAÇÕES ANTECIPADAS

Um porta-voz da Comissão Organizadora declarou: "Espera-se que as comunicações estejam em mãos da Comissão umas seis semanas antes do início dos trabalhos e que possam ser colocados à disposição de todos os delegados antes de reunirem-se, para que se torne possível uma discussão aprofundada e se possam estabelecer melhores contatos fora da sala de reuniões".

Espera-se igualmente que depois do Congresso principal, haja outro, de menor duração sôbre instrumentação nuclear — (BNS-DC)

MARTELO NOVO PARA O SECRETÁRIO DAG

GENEBRA —

DAG Hammarskjoeld, secretário-geral da ONU, recebeu de presente do govêrno suiço um martelo novo, destinado a substituir o que se quebrou durante uma sessão tempestuosa. Trata-se de um martelo em latão, adornado com uma pomba, obra de um ourives de La Chaux de Fonds, célebre centro da indústria do relógio. (ANSA-DC)

Falso o filme sôbre a fecundação artificial

BERLIM —

O documentário "Divisão Lebenstorn" foi exibido nos cinemas de várias cidades alemãs e, em cenas que afirma serem verídicas, narra as vicissitudes de um grupo de môças alemãs fanáticas, as quais se submetem às experiências de fecundação artificial nos campos em que eram recolhidos os mais puros exemplares da raça ariana.

O filme denuncia com grande veemência os resultados destas experiências, que, ao invés de produzir exemplares arianos, como era esperado, parecem ter produzido sêres monstruosos, seja física, seja psìquicamente.

PROTESTO DAS EX-SS

A associação das ex-SS divulgou um comunicado protestando contra a exibição do filme, dizendo que tal película era de nefastas consequências para o público alemão, e alegando, também, que os fatos nêle contidos não são verdadeiros, apenas, fruto exclusivamente de fantasia e empregnado de propaganda soviética.

FILHOS REGULARES

Afirma o comunicado que as crianças nascidas nos campos experimentais de Lebensborn não eram senão filhos regulares de militares da Aviação, Exército e Marinha alemã, e as môças fanáticas não eram senão suas legitimas espôsas.

POSSÍVEIS REPRESALIAS

Após o vigoroso protesto dos ex-SS os cinemas teimam voltar a projetar com suas telas o "Divisão Lebensborn" pois, embora não tenham formulado ameaças de represálias no comunicado divulgado, os componentes da associação poderão tentar impedir a exibição do filme, que êles afirmam ser falso, usando a violência. (ANSA-DC).

ALEMÃES REIVINDICAM O SUL DO TIROL

HAMBURGO —

Na calçada em frente do consulado italiano nesta cidade, desconhecidos escreveram na noite passada: "Sued Tirol ist deutsch" (O Tirolo do Sul é alemão)) A polícia iniciou investigações para identificar os responsáveis. (ANSA-DC)

CASAS JAPONÊSAS A BAIXO CUSTO

TÓQUIO —

Uma firma japonêsa projetou uma casa de um andar para um escritório venezuelano. A casa pode ser montada em 2 dias por 5 operárias, custo pouco e é constituída em grande parte por paredes pré-fabricadas de madeira compensada esmagada entre fôlhas de papelão tratado com resina sintética. (ANSA-DC)

Soviéticos falsificam documento britânico

LONDRES —

A Grã-Bretanha, em uma nota a URSS, denunciou como "falsificação flagrante" um suposto documento britânico sôbre a política dêste país na África, publicado recentemente pela imprensa soviética.

O Ministério do Exterior declarou hoje que a nota pede aos russos que se retratem pùblicamente, e que façam saber que o chamado documento não é mais que uma falsificação.

RELATÓRIO FRAUDULENTO

A nota prossegue dizendo que o órgão do Partido Comunista "Pravda" e a agência oficial de notícias soviética "Tass", publicaram, a 8 do corrente, "um relatório fraudulento que se queria fazer passar por um documento do govêrno britânico".

CONTRÔLE DOS SINDICATOS

O jornal citou também um suposto plano do govêrno britânico para lograr o contrôle dos sindicatos operários na África.

DENUNCIADO ANTERIORMENTE

O documento já havia sido anteriormente declarado fraudulento pela Grã-Bretanha, quando foi mencionado pela primeira vez em dezembro do ano passado. (UPI-DC).

Majorado o orçamento do Exército britânico

LONDRES —

A fim de que as mais reduzidas fôrças regulares do futuro possam executar plenamente suas diversas obrigações, é necessário dedicar especial atenção à sua mobilidade e poder combativo. Esta declaração figura no memorand^ do ministro da Defesa britânico sôbre os cálculos orçamentários do Exército para o próximo exercício de 1961-62.

O total monta a 506 milhões, 900 mil e 200 libras esterlinas está sujeito à aprovação do Parlamento. Comparado ao do ano passado, êste total representa um aumento de 25 milhões de libras. A principal parcela dêste aumento destina-se a construções, principalmente de alojamentos para a tropa, com 9 milhões e 500 mil libras esterlinas.

ARMAS NUCLEARES

No tocante a armas nucleares, são mencionados como valiosa contribuição os projeteis "John Freeflight" e "Howitzers"; quanto a tanques foi posto em uso um modêlo modificado do "Centurion" com canhões de maior calibre. O helicóptero "Scout P-531" e o avião leve "Beaver" farão contato mais rapido entre o pessoal de terra e os comandantes de campo. Será também terminado o reequipamento dos postos de comando para a artilharia blindada móvel.

PONTE "GILLOIS"

Informa o memorando que serão logo iniciadas as experiências da revolucionária ponte "Gillois" e de um canhão automático de 150 milimetros recentemente desenhado. Continuarão as experiências com os veiculos blindados de tração articulada, para transporte de soldados, e com o novo tipo de tanque de combate cujo magnifico desempenho supera qualquer outro tanque similar de tipo médio. O primeiro dos novos navios de desembarque será terminado êste ano. Estas embarcações foram redesenhadas e darão um apoio marítimo mais flexivel ao exército, substituindo tôdas as unidades similares construídas durante a guerra passada.

NOVO RADAR

Entrará também brevemente em serviço um novo tipo de radar destinado a localizar posições de morteiros inimigas e serão completados os planos relativos ao "Thunderbird" projétil dirigido da terra para o ar e ao rifle de 7,62 milimetros, como ainda terá início a produção da nova metralhadora "FN" que substituirá as "Vickers" e "Bren" ainda em uso.

PLANOS DE APERFEIÇOAMENTO

Acrescenta o ministro que entre os planos de aperfeiçoamento estão os seguintes: projétil dirigido da terra para o ar do tipo "Thunderbird", com alcance e sistema de contrôle melhorados; equipamento infravermelho e radio-receptores de freqüência ultra-alta. Entre os principais projetos de pesquisa estão os veículos sustentados por uma camada de ar, capazes de aumentar a mobilidade do exército, estudos de aerodinâmica a velocidades supersônicas, aços de enorme resistência à tração, penetração de blindagens e estudos teóricos sôbre guerras limitadas e seu isolamento.

Em 31 de dezembro do ano passado o total de pessoal do Exército era de 246 mil e 28 pessoas; em 1959 de 272 mil 556; em 1958 de 312 mil 072, e em 1957, de 340 mil 638 pessoas. (BNS-DC)

Imigração sem restrição na Grã-Bretanha

LONDRES —

A ajuda aos paises subdesenvolvidos será debatida na Câmara dos Lordes amanhã.

As verbas votadas no orçamento anual para êsse fim, nas rubricas de todos os departamentos civis do govêrno para o próximo ano financeiro indicam que a Grã-Bretanha se propõe a gastar 103 milhões de libras a mais em ajuda aos paises subdesenvolvidos durante o ano financeiro 1961-1962.

CUSTO DAS COLÔNIAS

Segundo essas verbas a administração colonial britânica custara 33 milhões de libras no próximo ano financeiro, além de 27 milhões de libras em obras de fomento e bem-estar colonial.

TERRITORIOS DO ULTRAMAR

Os serviços da Commonwealth nos territórios de ultramar custarão cêrca de 20 milhões de libras, ficando os serviços do Foreign Office nas mesmas areas em mais ou menos 23 milhões de libras — (BNS-DC)

Sionistas defenderão sua causa em Israel

BONN —

Notícias de Berlim Ocidental informam que o advogado do Partido Socialista Unificado (comunista) Kaul foi mandado para Israel, a fim de — consoante ao porta-voz de Pankow — defender interêsses de cidadãos israelitas da Zona Soviética.

Entre os cidadãos a serem representados pelo advogado comunista constam o rabino de Berlim Oriental, Risenburger, o compositor Hans Eisler, autor do "hino nacional" da Zona Soviética e os dois escritores Stefan Hermlin e Stefan Heym.

CETICISMO EM BONN

Observadores políticos de Bonn têm dúvida, de que a finalidade da viagem de Kaul à Israel vise mesmo a defesa de interêsses israelitas e acreditam que Pankow procura simplesmente uma oportunidade para uma campanha de propaganda e de difamação contra a República Federal. Há boas razões para êsse ceticismo, pois até agora, nada indica que o regime comunista da Zona Soviética tenha tomado qualquer iniciativa a favor dos judeus ou do Estado de Israel. Uns poucos exemplos bastam para ilustrar a situação.

EXCLUSAO DE MERKER

Já no início dos anos de cinquenta, Ulbricht mandou excluir o velho comunista Merker do Partido, por ter êsse advogado a indenização dos judeus expropriados pelo nazismo. Relacionado com êsse caso houve também a exclusão de outros quatro comunistas judeus, acusados de "pactuar com o cosmopolitismo judeu". A atitude de Pankow não mudou nesses dez anos decorridos. Em fevereiro de 1960 o chefe de propaganda da Zona Soviética declara mais uma vez, em entrevista coletiva, que o regime comunista não estava disposto a pagar indenizações ao Estado de Israel.

Justificou êle essa atitude dizendo que os judeus da Zona Soviética tiveram uma "indenização de fato", já que os cidadãos israelitas desfrutavam dos mesmos direitos que os demais.

O CASO DA CERTIDAO

Característico da atitude dos comunistas é o episódio da certidão. Um advogado canadense, que durante o ano passado cuidou de um processo de indenização na Alemanha Ocidental, dirigiu-se à Municipalidade de Berlim Oriental, pedindo uma cópia de uma certidão de herança para sua cliente. O pedido foi rejeitado com o seguinte parecer: Em virtude de a Lei de Indenizações da República Federal contrariar aos princípios essenciais da República Democrática Alemã, a Municipalidade de Berlim Oriental não podia fornecer o documento.

BEN GURION CRITICA

O "Congresso Mundial Judaico" já verificara, com pesar, em 1959, que a chamada RDA não mostrava a mínima inclinação de indenizar materialmente as vítimas das perseguições nazistas. Em outubro do mesmo ano, o primeiro-ministro de Israel, Ben Gurion, criticara decididamente as autoridades da Zona Soviética, as quais não se sentiam responsáveis pelos crimes cometidos contra os judeus.

DESINTERÊSSE

Êsse desinterêsse manifesto das autoridades de Pankow em relação aos sobreviventes das perseguições racistas do nazismo explica o ceticismo dos observadores locais. Não se espera que o advogado Kaul tenha a intenção, ou possa em sua qualidade de emissário de Pankow contribuir para o esclarecimento dos crimes de Eichman e dos seus mandantes. Sua tarefa será puramente propagandística. Assinala-se ainda nesta capital, que Kaul usará para as suas manobras propagandísticas a hospitalidade de um país denunciado públicamente pelo ministro do Exterior de Pankow como "criação do imperialismo americano". Isso também, evidentemente, não recomenda a missão do emissário de Pankow. (IF-DC)

Chipre não pretende sair da comunidade

LONDRES —

O govêrno britânico acolheu com satisfação a decisão da Câmara de Deputados de Chipre no sentido de que a República deve solicitar seu ingresso na Commonwealth.

A Câmara cipriota aprovou por maioria absoluta uma resolução pedindo ao presidente Macários que envie a Londres a solicitação de admissão de Chipre na Commonwealth.

CONFERÊNCIA DE "PREMIERS"

Se êsse pedido fôr recebido em tempo oportuno, será examinado na próxima conferência de primeiros-ministros da Commonwealth, que se instalará na capital britânica no dia 8 de março vindouro.

SOLICITAÇÃO DA ÁFRICA

A conferência deverá estudar nessa mesma oportunidade a solicitação da África do Sul para continuar como membro da Commonwealth quando se instaure a República, no dia 31 de maio, bem como a de Serra Leôa, que deseja ser membro, após tornar-se independente, em 27 de abril dêste ano.

INDEPENDÊNCIA DE CHIPRE

A República de Chipre ficou independente no dia 16 de agôsto do ano passado e a questão de sua filiação à Commonwealth tinha ficado entregue à deliberação de seu Parlamento. (BNS-DC)

NOVO BORRACHEIRO ULTRA-RÁPIDO

NOVA IORQUE —

Pode ser adquirido nos Estados Unidos um novo acessório automobilístico, que remenda os furos de qualquer pneu e o enche novamente de ar. O material usado no consêrto é mantido sob pressão de ar numa caixinha de "aerosol" que é dotada de uma ligação parafusada que permite adaptá-la na válvula do pneumático. (ANSA-DC)

PROTETOR DE PLÁSTICO PARA AUTOMÓVEIS

LONDRES —

Foi construido um protetor de matéria-plástica com o qual um automóvel pode ser comodamente dirigido por ocasião do mau tempo, com o vidro da frente abaixado.

O protetor preserva do vento, da chuva e do pó. (ANSA-DC)

LICEU IMPÉRIO

ENSINA-SE CORTE COSTURA

CONFECÇÃO DE CINTOS PLISSADOS

ACEITAM-SE ENCOMENDAS DE MOLDES

Largo de São Francisco, 26 - 12.º and. - Grupo 1220

Ed. Patriarca — Tel. 43-4284

das 15 às 17 horas

VIAÇÃO REAL MINEIRA DE ÔNIBUS LTDA.

Av. VENEZUELA, 27 S/224

TEL.: 43-1662

RIO — TEÓFILO OTÔNI (MG)

DIARIAMENTE

SAIDA RIO DE JANEIRO AS 16,30

SAIDA TEÓFILO OTÔNI AS 12,30

Vendas de passagens — Pça. MAUA' — Guichet, 32

TEL.: 23-9113 — R. 2

Auto Viação Santo Antônio

OFERECE-LHE BOA VIAGEM PARA CAMPOS

HORARIO:

RIO-CAMPOS: 05:00; 07:00; 08:00; 10:00; 13:00; 16:00; 21:00 e 23:00

NITERÓI-CAMPOS: 06:00; 09:00; 11:00; 12:00; 14:00; 18:00; 22:00 e 24:00.

CONFÔRTO, SEGURANÇA E RAPIDEZ

EMPRÊSA SÃO CRISTÓVÃO

LINHA DIRETA

RIO A POÇOS DE CALDAS

(M. GERAIS)

Diàriamente às 5,45 horas — Int. Guichê 22

Estação Rodoviária Mariano Procópio

ONIBUS LUXUOSOS — RAPIDEZ — SEGURANÇA E CONFÔRTO

RAIOS-X Dr. Victor Côrtes

Exames radiológicos em residências

TOMOGRAFIAS

Diàriamente das 8 às 11 e das 14 às 17 horas

RUA ARAÚJO PORTO ALEGRE, 70

9.º andar — Tel.: 22-5330

TERESÓPOLIS

Vendem-se, ao mais fino local de Teresópolis «Cascata dos Amôres», terrenos magnificamente urbanizados, com calçamento, meios-fios, água encanada, luz e telefone, prontos para construção. Financiados em 60 meses sem juros. Plantas e outros detalhes na Avenida Presidente Vargas, 534 - 2.º andar - Telefones: 23-8976, 43-3328 ou no local aos sábados e domingos.

BANCO AUXILIAR DA PRODUÇÃO S.A.

ASSEMBLÉIA GERAL ORDINÁRIA

PRIMEIRA CONVOCAÇÃO

São convidados os senhores acionistas a se reunirem em 16 de março próximo, às 13 horas, na sede social, situada na Travessa do Ouvidor, 12, a fim de tomarem conhecimento do relatório da Diretoria, balanço geral, demonstração da conta de lucros e perdas e demais documentos, relativos ao ano de 1960, assim como para elegerem os membros do Conselho Fiscal e seus suplentes para o ano em curso, fixando-se-lhes os respectivos honorários, e novo Conselho Consultivo e seus suplentes, e nova Diretoria para o biênio de 1961-1962. Outrossim, acham-se à disposição dos senhores acionistas, na sede social, os documentos a que alude o art. 99 e as suas alíneas de Decreto-Lei n.º 2.627, de 26 de setembro de 1940.

Rio de Janeiro, 20 de fevereiro de 1961.

Corinto de Arruda Falcão
Diretor-Presidente
Godofredo Freire
Diretor-Gerente

TERESÓPOLIS

Vendem-se magnificas áreas para sítios com muita água, em local belíssimo e de grande valorização. Preços excepcionais, financiados em 70 meses, sem juros. Plantas e outros detalhes na Av. Presidente Vargas, 534 — 2.º andar. Tel.: 23-8976 ou 43-3328

C. Pinto contra Jânio na sucessão municipal

REFORMA DO SECRETARIADO

SÃO PAULO —

O governador Carvalho Pinto retornou hoje de Campos do Jordão, onde se encontrava há dias. O chefe do Executivo Bandeirante trará a complementação da reforma do secretariado paulista. Pessoa ligada aos Campos Elíseos assegurou à reportagem que, embora o governador não deseje participar da campanha eleitoral, estará em trincheira oposta ao sr. Jânio Quadros, pois que votará no engenheiro Prestes Maia.

PR HOMOLOGARÁ PRESTES MAIA

SÃO PAULO —

Enquanto o Partido Democrata Cristão está indeciso na escolha de candidato próprio ou no apoio à candidatura Pretes Maia, o Partido Republicano marca convenção municipal, a fim de homologar a candidatura do ex-prefeito paulistano ao Ibirapuera.

Como se sabe, o PDC adiou por várias vêzes sua decisão, e, mesmo agora, a agremiação ainda está dividida em duas correntes: uma partidária da questão aberta; e a outra pelo apoio ao engenheiro Prestes Maia.

QUINTANILHA NÃO SE AVISTOU COM CP

SÃO PAULO —

O sr. Quintanilha Ribeiro, chefe da Casa Civil da Presidência da República, conferenciou longamente, no Palácio dos Campos Elísios, com o sr. Portugal Gouveia, chefe de gabinete do governador Carvalho Pinto.

O sr. Quintanilha Ribeiro, ao que se sabe, não se avistou com o Carvalho Pinto, uma vez que regressou a Brasília, antes da chegada a São Paulo do chefe do Executivo bandeirante.

FARIA LIMA NEGA NOMEAÇÃO PARA O BNDE

SÃO PAULO —

O brigadeiro Faria Lima, secretário de Viação do Estado de São Paulo, chegou ontem de Brasília. Ao ser interrogado pela reportagem sôbre a sua nomeação para a presidência do Banco Nacional de Desenvolvimento Econômico, já noticiada por vários órgãos da imprensa nacional, o secretário de Viação declarou ignorar o assunto.

TRÊS PARTIDOS EM CONVENÇÃO

SÃO PAULO —

Será definida esta semana a batalha em tôrno dos candidatos à sucessão do sr. Ademar de Barros na Prefeitura da capital, com a reunião em convenção, na próxima quarta-feira, da UDN, PSP e PR. Udenistas e pessepistas escolherão seus candidatos à vice-prefeitura, enquanto que os republicanos se decidirão pela sua chapa completa.

Por outro lado, o PDC estará reunido hoje para marcar a data de sua convenção, esperando-se que a mesma venha a ser realizada sòmente na próxima quinta-feira, depois de conhecidas as posições dos outros partidos.

REFORMA NO SECRETARIADO ESTA SEMANA

SÃO PAULO —

Será decidida esta semana a reforma do Secretariado paulista. O governador Carvalho Pinto nomeará cinco novos auxiliares, mantendo até o momento em sigilo quais as pastas que serão modificadas, sabendo-se apenas que o chefe do Executivo está empenhado em apresentar nomes que possam elevar ainda mais a sua administração.

CONVENÇÃO REGIONAL DA UDN

SÃO PAULO —

O Diretório Regional da UDN distribuiu a seguinte nota oficial: "Reassumindo a presidência do Diretório Regional da UDN, de São Paulo, o deputado Ernesto Pereira Lopes determinou a confirmação da Convenção Regional para o dia 26 do corrente, conforme circular enviada a todos os diretórios municipais".

A marcação da data da convenção para tão breve, ao que se informa, provocara recrudescimento na crise que abala a agremiação.

ADEMAR COMANDARÁ CAMPANHA DE CANTÍDIO

SÃO PAULO —

O sr. Ademar de Barros deverá retornar brevemente da Europa, a fim de reassumir seu pôsto na Prefeitura de São Paulo e comandar a campanha eleitoral do sr. Cantídio Sampaio, candidato do PSP ao Ibirapuera.

Por outro lado, os altos dirigentes do Partido Social Progressista não sabem se a presença do sr. Ademar de Barros será ou não útil à campanha do seu candidato. Isto porque entendem que o sr. Cantídio Sampaio não deve apresentar-se ao eleitorado paulistano como "continuador da obra administrativa que aí está".

RACIONALIZAÇÃO DOS SERVIÇOS MUNICIPAIS

SÃO PAULO —

O sr. Prestes Maia, candidato à Prefeitura de São Paulo, disse à imprensa que, se eleito, promoverá a imediata racionalização dos serviços municipais.

Outro aspecto do programa do candidato trabalhista ao Ibirapuera é a revisão nas taxas de pavimentação que, no seu entender, está sendo cobrada em percentagem abusiva. — (TRP-DC)

M. GERAIS: Na UDN "tudo azul"

BELO HORIZONTE —

Os udenistas não encaram com simpatia a aproximação do PSD com o ocupante do Palácio da Liberdade. Por outro lado, fazem enorme pressão sôbre o PSD, a fim de ocuparem a presidência da Mesa da Assembléia Legislativa, ficando a vice-presidência com os pessedistas.

A estrutura da UDN está firme, afirmando o líder udenista Simão da Cunha estar "tudo azul" em seu partido: "Posso afirmar que na UDN tudo agora está azul. Tanto o governador Magalhães Pinto como os deputados saíram satisfeitos do último encontro".

«INCERTAS» DE MAGALHÃES PINTO

BELO HORIZONTE —

O governador Magalhães Pinto continua realizando "as incertas" a determinados setores de sua administração. Agora, chegou a vez da Casa de Correção da Penitenciária de Mulheres. Depois dessas visitas, o governador recomendou tratamento mais humano para os detentos.

RELATÓRIO DO SECRETÁRIO DE FINANÇAS

BELO HORIZONTE —

Relatório do secretário de Finanças apresenta a situação financeira do Estado gravemente desequilibrada. Entre outras medidas, aconselhadas pelo atual titular da pasta das Finanças, estão a máxima compressão de todos os gastos considerados não essenciais; contenção de despesas com o pessoal; suspensão dos pagamentos adiáveis, e eliminação de tôdas as despesas supérfluas. — (Sucursal).

BAHIA: Vieira de Melo seguiu para Brasília

SALVADOR —

O sr. Vieira de Melo, secretário de Viação do Estado, e ex-líder na Câmara dos Deputados, seguiu, inesperadamente, para Brasília. Vieira de Melo teria sido chamado pelo presidente Jânio Quadros.

DESAFIO AO PREFEITO

SALVADOR —

O sr. Osório Vilas Boas, em desafio ao prefeito Heitor Dias, convidou-o a vir debater pública e pessoalmente a questão dos orçamentos da Câmara Municipal, ou na Praça da Sé, os problemas administrativos e do funcionalismo.

O sr. Osório Vilas Boas, condenando a campanha difamatória feita por auxiliares do prefeito, contra o Legislativo Municipal, informou que as despesas com o pessoal da Câmara, segundo cálculos, serão aumentadas pelo sr. Heitor Dias em 14.784 mil cruzeiros. — (TRP-DC)

PARANÁ: Nei Braga torna sem efeito ato de Lupion

PARANÁ —

O governador Ney Braga assinou ato que anula decreto do ex-governador Moisés Lupion, que titulou a Praça João Gualberto, em Paranaguá, como terreno devoluto, e determinou ainda ao diretor do DCTC a punição dos responsáveis. — (TRP-DC)

R. G. DO NORTE: União de governos e bancadas nordestinas

NATAL —

Numa entrevista concedida ao correspondente de um jornal pernambucano, o governador Aluísio Alves manifestou-se partidário a que se unam governos e bancadas do Nordeste, acrescentando que por falta dessa união é que o Nordeste até hoje não conseguiu muitas das soluções políticas, econômicas e sociais do seu interêsse fundamental. "Cada govêrno estadual — acentuou — defende os interêsses de sua terra, quando não de seus grupos. Isto, através de longos anos tem prejudicado sensivelmente o Nordeste. Neste momento, creio que o Nordeste só encontrará solução para os seus problemas, se terá voz ativa na defesa dos seus interêsses fundamentais, se conseguir unir as suas bancadas dentro de governos em tôrno de um programa de ação". Contestando as notícias de existência de um eixo político do qual participaria o Rio Grande do Norte, declarou: "Não existe eixo político algum que inclua o govêrno do Rio Grande do Norte. Existe, sim, no govêrno de Minas Gerais um homem da mais alta categoria moral e política, com grandes serviços prestados ao país".

Quanto à situação de seu Estado, disse que a arrecadação geral do Rio Grande do Norte em 1960 foi de 960 milhões de cruzeiros. A despesa foi de cêrca de 1 bilhão e 400 milhões, havendo, portanto, um deficit de 300 milhões de cruzeiros. Para 1961 o govêrno mandou à Assembléia uma proposta de receita de 1 bilhão e 100 milhões".

ALUÍSIO ALVES FAZ DECLARAÇÃO DE BENS

NATAL —

O governador Aluísio Alves dirigiu ofício ao monsenhor Walfredo Gurgel, presidente da Assembléia Legislativa, fazendo a sua declaração de bens, de acôrdo com o que determina a Constituição Federal.

Entre os bens relacionados pelo governador Aluísio Alves constam casas, lotes de terrenos, camioneta, ações dos jornais "Tribuna do Norte" desta capital, e da "Tribuna da Imprensa", do "Estado da Guanabara", além de uma mansão em Brasília.

(Conclui na 8.ª página)

TIRO AO ALVO

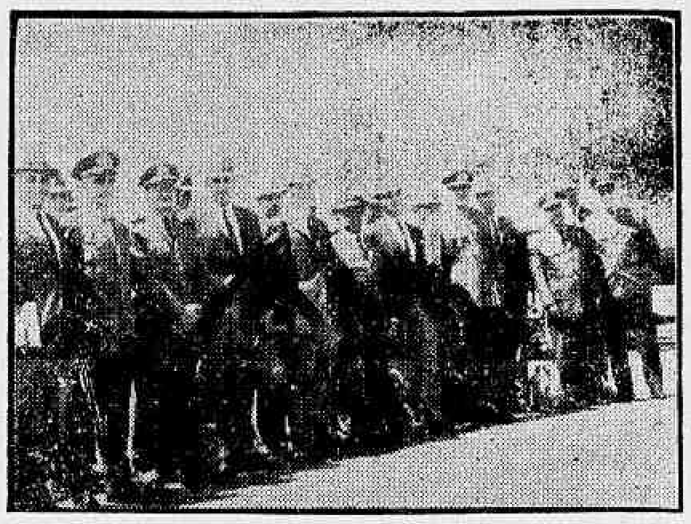

RIO — Serão feitas, no decorrer desta semana, exibições de tiro-ao-alvo por uma equipe de atiradores do Exército dos Estados Unidos, que aqui chegou, em "Clipper" à jacto da Pan-American, no domingo último, procedente de Buenos Aires. Na foto, os atiradores norte-americanos (traje civil), ao serem recebidos, no Aeroporto Internacional do Galeão, por um grupo de oficiais do Exército Brasileiro

Comissão vai ver se Justiça anda direito

BRASÍLIA —

O ministro da Justiça baixou, ontem, portaria criando naquela secretaria de Estado uma Comissão de Correição Administrativa, com a incumbência de verificar periòdicamente o desenvolvimento dos trabalhos nas suas unidades.

A comissão visa também verificar todos os locais de trabalho, condições higiênicas, comodidade, quanto aos funcionários, e ainda uma série de funções que a obriga a uma reunião por semana para estudar, debater e apresentar sugestões.

A PORTARIA

E' o seguinte o texto da portaria baixada pelo ministro da Justiça:

1º) Fica criada, diretamente subordinada ao titular da pasta, a Comissão de Correição Administrativa do Ministro da Justiça e Negócios Interiores, com a incumbência de verificar, periòdicamente, o desenvolvimento dos trabalhos nas unidades administrativas integrantes do Ministério, sem prejuízo da fiscalização permanente a cargo dos chefes, diretores e demais autoridades competentes.

2º) A Correição consistirá:

I — Na inspeção assídua e rigorosa dos serviços;

II — Em visitas às repartições, para verificar:

a) se os edifícios e dependências são higiênicos, seguros e aparelhados para o fim a que se destinam;

b) se, nos lugares onde devem permanecer as partes e funcionários há higiene, comodidade e segurança;

c) se o mobiliário e utensílios pertencentes à repartição estão bem conservados e relacionados; e

d) se há processos irregularmente parados.

3º) A Comissão de Correição compete:

I — Verificar se o desenvolvimento dos trabalhos de unidade de serviço fiscalizado se realiza em observância estrita das normas legais, decretos executivos, portarias e instruções vigentes;

II — Trazer, mediante relatório das inspeções periódicas, ao conhecimento da autoridade competente do Ministério, as irregularidades encontradas e sugerir as medidas tendentes a saná-las;

III — Constatar a assiduidade rigorosa dos servidores às respectivas repartições, de forma a ser cumprido o horário regulamentar, de início e encerramento do expediente;

IV — Propor a distribuição de pessoal nas repartições em que estiverem lotados, de forma a reduzir os gastos desnecessários e a proporcionar maior produtividade ou rendimento ao serviço;

V — Fiscalizar o andamento normal de todos os processos, indicando, nos seus relatórios, os que estiverem paralisados ou procrastinados e os arquivados indevidamente, bem assim, quais os servidores responsáveis por essas irregularidades;

VI — atentar para o estado de conservação do mobiliário e dos bens pertencentes à União, bem como quanto à higiene, segurança e comodidade dos locais de trabalho;

VII — Verificar se não há desperdícios ou abusos no tocante às despesas com o pagamento de diárias, taxas de quilometragem, funções gratificadas, prestação de serviços extraordinários, e outras porventura existentes e que não se justifiquem cabalmente;

VIII — Reunir-se, ordinàriamente, uma vez por semana, e, extraordinàriamente, quantas se fizerem necessárias, mediante determinação do ministro ou convocação de seu presidente;

IX — Apresentar ao ministro relatórios de suas inspeções periódicas;

X — fiscalizar o fiel observância dos dispositivos legais vigentes, quanto ao sistema de compras de artigos ou materiais para uso das repartições públicas, indicando os responsáveis por tais aquisições quando não realizados por concorrência pública ou administrativa ou coleta de preços, conforme o aso e esem a devida publicidade: e

XI — averiguar o veracidade das razões apresentadas como justificativa de proposta de convocação de serviç... extraordinários.

4.º) A Comissão de Correição Administrativa será integrada por três membros, que exercerão suas funções com prejuízo das atividades normais dos cargos de que sejam titulares.

5.º) As designações dos membros da Comissão recairão, preferencialmente, em funcionários que não sejam titulares de cargos de chefia e direção.

6.º) Fica vedada a designação de funcionário que esteja respondendo a processo administrativo, para integrar a Comissão de Correição ou nela tomar parte como secretário.

7.º) E' determinado ao presidente da Comissão de Correição que represente à autoridade competente, sob pena de responsabilidade conjunta, sempre que um dos integrantes da Comissão agir com falta de zêlo no cumprimento de suas deveres.

8.º) A Comissão de Correição deverá, até o dia 10 de cada mês, comunicar ao chefe do gabinete do ministro quais as correições ordinárias e extraordinárias realizadas no mês anterior.

9.º) As funções de membro e secretário da Comissão de Correição Administrativa, consideradas de caráter relevante, não serão remuneradas.

Cumpra-se.

Brasília, 20 de fevereiro de 1961".

CANDIDATOS CHAMADOS À ESCOLA NAVAL

RIO —

Os candidatos aprovados no concurso de admissão ao Colégio Naval, inclusive os que, ainda, dependem de resultado em inspeção de saúde, deverão comparecer à Escola Naval, no próximo dia 27, às 9 horas, a fim de receberem instruções para o quartelamento que será efetuado a 6 de março vindouro.

Os alunos do segundo ano, aprovados nos exames de segunda época, deverão apresentar-se no mesmo estabelecimento, no dia 28 às 9 horas. A fim de completar o exame de saúde, também, ali deverá comparecer, com urgência, o candidato ao Colégio Naval, Mário Sérgio Paranhos de Lima Pôrto, procedente de Volta Redonda.

Constituinte por dentro

Danilo Nunes fêz discurso de exaltação ao marechal Odílio Denys, no dia do seu aniversário. Disse que a histórica data de 11 de novembro existe "graças à atitude de S. Exa.". E encheu o discurso de 11 de novembro sem citar, uma vêz siquer, o marechal Lott. Foi a primeira vêz que Danilo Nunes falou sôbre 11 de novembro sem citar o nome de Lott.

●

Amaral Neto passou a temporada carnavalesca em Petrópolis, jogando futebol. Dizem que êle é excelente driblador. Mas chuta sempre mal, não finalizando bem.

●

Naldir Laranjeiras, que geriu a Rêde Ferroviário Nacional, e Danilo Nunes, que geriu o Conselho Nacional de Abastecimento, acham que Jânio Quadros não devia colocar militares contrários ao 11 de novembro para presidir inquéritos. Será mêdo?

●

Sandra Cavalcanti vai fazer, no Clube Monte Líbano, uma série de banhos de saúna. Amaral Neto joga futebol para fazer higiene mental. Sandra toma saúna. A turma está se exgotando muito depressa. A coisa nem começou ainda e já está todo mundo cansado.

●

Sobral Pinto promete colocar na mão de cada vereador um habeas-corpus que lhe dará direito a tomar posse na Constituinte, quando à Assembléia se transformar em Câmara Legislativa, se a parte da Lei Santiago Dantas, que manda incorporar a Câmara dos Vereadores aos constituintes, após promulgada a Constituição, não fôr obedecida.

●

Se isso acontecer, Amaral Neto renunciará. Lopo Coelho, presidente da Constituinte, não renunciará, mas será deposto do cargo. Pensam os vereadores eleger nova Mesa, com Roland Corbisier para a Presidência. Pensam, ainda, os vereadores, trocar o Palácio Tiradentes pelo edifício da "gaiola", na Cinelândia.

●

Essas notícias não têm repercussão na Constituinte porque, na bancada do govêrno, ali, ninguém acredita nelas, como não acredita nos vereadores. E por que não acreditaram nos vereadores fizeram o Ato Constitucional, começaram a legislar, depois pararam e estão, agora, desarvorados.

Honra aos heróis de M. Castelo

RIO —

Às 6 horas de hoje, numa cerimônia cívico-militar que se iniciará com o toque de alvorada festiva, terão lugar as festividades que assinalarão o transcurso do 16.º aniversário da Tomada de Monte Castelo, na Itália.

As cerimônias se realizarão no I Regimento de Infantaria e terão o seu ponto culminante com a retirada e recolhimento da Bandeira Expedicionária ao museu da Unidade, às 9 horas da manhã.

AUTORIDADES

Altas autoridades civís e militares especialmente convidadas pelo comando do I R. I., além de ex-combatentes da FEB, estarão presentes. O general Souto de Oliveira, comandante do I Exército, presidirá as cerimônias, representando o ministro da Guerra.

É o seguinte o programa organizado pelo comando do I R. I.: 6 horas, alvorada festiva; 7 horas, missa em sufrágio da alma dos heróis mortos; 8 horas, hasteamento da Bandeira; 9 horas, recebimento das autoridades; 9,10 horas, revista da tropa pela mais alta autoridade; 9,20 horas, entrega ao regimento da nova Bandeira; 9,25 horas, retirada e recolhimento da Bandeira Expedicionária ao museu da Unidade; 9,40 horas, leitura do boletim alusivo à data; 9,45 horas, canção de guerra do Regimento; 10 horas, desfile em homenagem aos heróis mortos na FEB.

FILÉ NO ESPÊTO

Energia é para um país o mesmo que o oxigênio para as pessoas: sem energia um país não vive. Eis por que estamos nos ocupando do caso da Light. Não é só um problema pessoal, nosso, como construtores. É um problema vital de tôda a indústria nacional entravada na sua expansão e no seu crescimento pelas dificuldades que a Light vem opondo ao atendimento de luz e fôrça. Não cumpre a Light as suas obrigações contratuais, sob alegação de falta de recursos financeiros. Seria o caso de lembrar o velho refrão popular: quem não tem competência não se estabelece...

Mas, procede, realmente, a alegação de falta de recursos? Há quatro anos a Light de Toronto emprestou à sua subsidiária brasileira 105 milhões de dólares (noticiado no «Correio da Manhã» de 2-2-57). Para isto pediu ela êsses dólares ao Banco Internacional de Reconstrução e Desenvolvimento que os deu à Light canadense a juros de 4 e 3/4% ao ano. De posse dêsses dólares a emprêsa canadense os reemprestou à Light brasileira, mas a juros de 8% ao ano. O govêrno brasileiro não só deu seu aval a êsse empréstimo como o registrou nos seus órgãos como financiamento de emprêsa à emprêsa. Em conseqüência foram concedidos à Light prorrogativas de câmbio de custo para reembôlso do capital e juros. Sem entrar no mérito dêsse registro, destaquemos apenas êste aspecto da operação: o da diferença entre os juros que o Banco de Reconstrução e Desenvolvimento cobra à Light de Toronto e os juros que a emprêsa canadense cobra à sua subsidiária brasileira. Sendo essa diferença de 3 1/4% sôbre 105 milhões de dólares, ela representa um lucro da emprêsa de Toronto no montante de 3 milhões 412 mil dólares, ou seja, quase 770 milhões de cruzeiros anuais. Evidentemente não foi para a Light obter êsse lucro anual que o govêrno brasileiro deu seu aval ao empréstimo e concedeu outros privilégios para reembôlso do capital e juros, tudo a câmbio de custo. O govêrno brasileiro fêz essas concessões para que a Light brasileira atenda à demanda de energia no país, ou, por outras palavras, para incrementar, pelo abastecimento fácil de luz e fôrça, o crescimento industrial do país e o próprio crescimento urbano das cidades e capitais servidas pela Light. Mas a emprêsa que se beneficia com essas concessões, não se sente obrigada a satisfazer as necessidades das indústrias e construtores brasileiros, emperrados em sua expansão e estrangulados em suas iniciativas pelas dificuldades que a Light opõe ao fornecimento de energia.

Não estamos contra a Light. Estamos a favor da indústria brasileira que não pode continuar adiantando o preço do boi para a Light nos vender o filé.

SANTOS VAHLIS

CARTA BRANCA NOS CORREIOS

RIO — Declarando que seu auxiliar, a partir daquele momento tinha carta-branca para mobilizar recursos indispensáveis à execução de seu programa de administração, o ministro Clóvis Pestana deu posse ao ten-cel. da Aeronáutica Gustavo de Oliveira Borges no cargo de diretor-geral do Departamento dos Correios e Telégrafos. O ato foi realizado no salão nobre do Ministério. Depois de empossado, o coronel Borges dirigiu-se à sede do DCT, onde foi feita a transmissão do cargo, ocasião em que o novo titular proferiu discurso prometendo corresponder à confiança do govêrno a fim de recuperar o prestígio da repartição. Na foto, o coronel assina o ato, tendo ao lado o ministro Pestana (trocando os óculos). Aparece, ainda, o deputado Adauto Lúcio Cardoso

Leandro Maciel tomou posse ontem no I. A. A.

RIO —

"Não poderemos estar perdidos em soluções domésticas, desperdiçando os recursos que nos foram confiados e arrecadados os que produzem no campo e nas usinas, sem parcimônia dos gastos e sem intransigência na aplicação", declarou o sr. Leandro Maciel no discurso pronunciado, ontem, ao ser empossado na presidência do Instituto do Açúcar e do Alcool.

Prosseguindo o ex-governador do Estado de Sergipe afirmou que "usando com propriedade o dinheiro público, cortando o supérfluo e deixando fechadas as portas largas da liberalidade com aquilo que não nos pertence, êste será o figurino por onde recortarei a minha administração no IAA".

CERIMÔNIA

Durante a cerimônia de posse, a que estiveram presentes os representantes de quase todos os governos de Estados nordestinos, além do sr. Luís Garcia, governador de Sergipe e o sr. Dinarte Mariz, ex-governador do Rio Grande do Norte, várias personalidades fizeram uso da palavra.

Inicialmente, discursou o sr. Gomes Maranhão, antigo presidente do IAA, transmitindo o cargo ao seu sucessor, falando em seguida o industrial Augusto Franco, representando as cooperativas e sindicatos dos plantadores de cana de Sergipe, bem como o senador Lourival Fontes, enviado especial do govêrno sergipano e da bancada federal do mesmo Estado.

ADMINISTRAÇÃO OBJETIVA

O sr. Leandro Maciel, também ex-candidato à vice-presidência da República, agradeceu àquela homenagem, salientando que "não trago para êste pôsto discriminações regionais porque somos, na unidade de sua política, os esforços locais na sua obra de engrandecimento da pátria comum.

Finalizando o novo presidente do IAA, salientou que "desejo manter contato com os colaboradores da produção açucareira e as portas desta Casa estarão sempre francas para um tratamento justo, consentâneo com os interêsses de cada lavrador e de cada industrial, numa administração objetiva a céu aberto, sem desvãos ao alcance do conhecimento de todos, sendo que espero contar com a indispensável crítica da imprensa, trazendo-me sempre a sua colaboração valiosa".

Médicos pedem cargos de direção: S. N. D. M.

RIO —

Os médicos do Serviço Nacional de Doenças Mentais acabam de dirigir um apêlo ao diretor daquêle departamento do Ministério da Saúde, a fim de que, para perfeita continuidade técnica e administrativa, os cargos de direção dos hospitais subordinados àquela diretoria sejam preenchidos por profissionais que já trabalhem no SNDM.

No referido apêlo, que contém a assinatura de 52 médicos do SNDM, é proposto, ainda, que a seleção dos indicados obedeceria a critério eletivo, realizado pelos próprios facultativos, sem deixar de levar em consideração o direito de escôlha do diretor. Para tanto, seria enviada ao mesmo, se fôsse julgado conveniente, uma lista tríplice com o nome dos escolhidos.

REIVINDICAÇÃO HONESTA

Alegam os médicos ser esta uma reivindicação sob todos os aspectos razoável e honesta, do ponto-de-vista dos mesmos, solicitando que o diretor do SNDM, como professor de duas faculdades e como psiquiatra de carreira, encaminhe esta pretensão as autoridades competentes, tornando-se um defensor da mesma.

São os seguintes, os médicos que assinaram o apêlo:

Dr. Francisco de Sá Pires; dr. Washington Loyello; dr. Othon Silvado Vaz Saleiro; dra. Maria da Conceição Levi; dr. Jerônimo Ferrari Gomes; dr. Alcides Martins da Rocha; dr. Orlando Hespanhol; dr. João Lourenço da Costa Filho; dra. Gallina Schneider dr. Wilson José Simplício; dr. Miguel Calile Júnior; dr. Newton Nunes Tolentino; dra. Sara Furquim de Almeida; dr. Carlos Mauro Bianchi; dra. Maria Teresa Palácios; dr. Ari Pego de Faria; dr. Osvaldo Telve de Faria; dr. Pedro de Sá; dr. Antônio da Costa Carvalho; dr. Valdir Malveira; dr. Rubens do Nascimento; dr. Maurício Viana; dr. Raimundo Ursulino Barbosa; dr. José Maria Dias de Rezende; dr. Luís Moncada Leite; dr. Clemente Costa Filho; Antônio Franklin Leal dra. Maria Pena Pontes de Miranda de Albuquerque; dr. Jarbas da Mota Abreu; dr. Eustáchio Portela; dr. Ismael Valderedo; dr. Rawlinson Prestes Lemos; dr. Inocêncio Kraxer Frank; dra. Isa Alpoim da Mota; dr. Wilson Chebabe; dr. Augusto Luís Nobre de Melo; dr. Sílvio Braga Aranha de Moura; dr. Roland Leão Castelo; dr. Luís da Mota Granja; dr. Danilo Perestrelo; dr. Luintz Caire; dr. Valdemar Ávila de Sousa; dr. Vicente de Paula Rezende; dr. Fábio de Oliveira Camargo dr. Cincinato Magalhães de Freitas; dr. Sérgio Junqueira Botelho; dr. Manoel de Oliveira Filho; dr. Elício Pereira; dr. Frederico Rego Neto; dr. Alberto Lohsann; dr. Antônio Matos Munis e dr. Francisco Martins Dias.

Rio de Janeiro (fevereiro de 1961).

Gennyson na Universidade Católica

RIO —

O professor Gennyson Amado foi indicado por unanimidade, pela Congregação do Instituto de Aperfeiçoamento Médico da Pontifícia Universidade Católica do Rio de Janeiro, para reger a cadeira de Planejamento, Organização e Administração de Hospitais.

Reconhecida autoridade em assuntos hospitalares, dirigiu Gennyson Amado por duas vêzes o Hospital dos Servidores do Estado. Como primeiro secretário de Saúde da Guanabara imprimiu, no curto prazo em que exerceu essa função, melhorias patentes em diversos serviços, além de esquematizar os principais problemas sanitários do Estado. Ocupa, atualmente, a direção geral do Departamento de Assistência Médica do IAPETC, sendo ainda professor do Curso de Organização e Administração Hospitalar do Ministério da Saúde e presidente da Associação Brasileira de Hospitais.

A cerimônia da incorporação do novo membro da PUC será em 4 de março, às 16 horas, no auditório da Universidade.

Gullar foi convidado dirigir FCB

BRASÍLIA —

O jornalista e crítico de arte Ferreira Gullar que foi convidado para ser diretor da Federação de Cultura de Brasília, encontra-se nesta cidade examinando com o prefeito Paulo de Tarso seus futuros encargos.

Acredita-se que o poeta Ferreira Gullar, autor de "A Luta Corporal", entre no imediato exercício de suas funções.

Química Industrial e Eletrotécnica
INSTITUTO REZENDE - RAMMEL
CURSOS DIURNOS E NOTURNOS
Rua Paissandu, 298 — Tel. 25-1313

Cursos de: a) QUÍMICA INDUSTRIAL, EM 4 ANOS;
b) ELETROTÉCNICA, em 4 ANOS.
Admissão, SEM NECESSIDADE DO CURSO CIENTÍFICO ou CLÁSSICO, bastando ter o Curso Ginasial, Comercial, Básico, Industrial, Agrícola ou equivalentes.
Informe das vantagens que êstes cursos proporcionam.
ESTÃO ABERTAS AS INSCRIÇÕES PARA OS EXAMES VESTIBULARES
Informações na Secretaria, das 9 às 22 horas — Tel.: 25-1313

NERVOSOS O prof. MAURÍCIO DE MEDEIROS com consultório na Rua da Quitanda, 3 — salas 811 e 812, dá consultas às 2as., 4as. e 6as., de 9 horas ao meio-dia. — Marcar hora tôdas as manhãs. Fone: 22-5941.

CAJÚ PURGATIVO
NAS FARMÁCIAS E DROGARIAS

LLOYD BRASILEIRO
Patrimônio Nacional
Escritório: Rua do Rosário n.º 1
Telefone: 31-2060
Praças e Fretes — Siloja
Telefone: 31-3329
Passagens: térreo — Telefone: 31-3304

NORTE
CTE. CAPELA
Vg. 11 — I
Sairá para:
Salvador
Receberá carga no Armazém 15 de 20 a 22.

EUROPA
NORDHWAL
Vg. 12 — I
Sairá a 24 do corrente para: Vitória — Maceió — Cabedelo — Fortaleza — São Vicente — Havre — Dunquerque — Antuérpia — Roterdam — Bremem e Hamburgo

LÓIDE BOLÍVIA
Sairá a 15 de março para: Vitória — Barra de Ilhéus — Salvador — Cabedelo — São Vicente — Casablanca — Tanger — Gibraltar — Barcelona — Gênova — Nápoles — Trieste e Rijeka

AMERICA DO NORTE
SAIDAS DE SANTOS
CABO STA. MARTA
Sairá a 1 de março para: Rio — Barra de Ilhéus — Salvador e Nova Iorque

LÓIDE PANAMA
Sairá a 20 do corrente para: Rio — Vitória e Nova Orleans

AMERICA DO NORTE
SAIDAS DO RIO
CABO STA. MARTA
Sairá a 3 de março para: Barra de Ilhéus — Salvador e Nova Iorque

CABO ORANGE
Sairá amanhã para: Vitória e Nova Orleans

AVISO
Qualquer alteração nas datas de saídas dos navios será publicada neste local.

Diario Carioca

Fundado em 17 de julho de 1928

TÊRÇA-FEIRA, 21 DE FEVEREIRO DE 1961

Nossa opinião

A 'política militar' de Jânio Quadros

O SR. Jânio Quadros generalizou as devassas nas repartições e emprêsas do Estado. Todos os dias divulgam-se novas comissões de sindicância, sem que se faça menção ao fundamento da mesma, ou seja, à denúncia que a motivou. Tem-se a impressão de que o presidente da República não se importa muito com o êxito ou o insucesso das alçadas que arma. O que pretende é abrir o maior número de inquéritos possível. Com isso quer dar ao público a sensação, por um lado, de que o govêrno de Juscelino foi um mar de imoralidades e, por outro, que não está faltando às promessas feitas ao eleitorado no tocante à moralização dos costumes políticos e administrativos.

Mas chamamos a atenção do leitor para um pormenor da política dos inquéritos: cada comissão é presidida por um coronel, com podêres para escolher os dois outros membros.

Por que um coronel?

E' uma tentativa de envolver e comprometer os militares na política de perseguições aos adversários. E', de outro lado, um meio de aproximar o presidente dos oficiais superiores, prescindindo-se do contato natural através do ministro da Guerra.

Aonde quer chegar o sr. Jânio Quadros com essa prática solerte, quem é que sabe? De uma coisa estejamos certos, porém: não conseguirá destruir a unidade do Exército em tôrno da defesa da Constituição, se, porventura, lhe passar pela cabeça êsse projeto louco.

São Paulo viu sua gloriosa e disciplinada Fôrça Pública varrida por um vendaval na administração Jânio Quadros. Agora, vimos que o presidente não se libertou de seus pendores para a "política militar" quando entregou a Diretoria Federal de Segurança Pública a um oficial que acabava de ser punido pelo governador Carvalho Pinto, num flagrante desafio à autoridade do seu sucessor.

Parece-nos alarmante confiar-se a um número cada vez maior de coronéis a organização das devassas em entidades públicas civis, missão de cunho eminentemente policial. Talvez os próprios presidentes das alçadas ainda não se tenham capacitado das intenções com que lhe estão dando, com tamanho espalhafato e com tão grande amplitude de ação, essa função odiosa e que nada tem a ver com a carreira das armas.

Orós também

'A semelhança do que aconteceu com a barragem de "Três Marias", a de Orós também está represando grande volume de água. Ainda não encheu, como a sua congênere de Minas mas caminha para a mesma situação. O Rio Jaguaribe, que a abastece começou a sua missão com bastante vigor.

Centenas de milhões de litros já estão sendo acumulados no imenso reservatório inaugurado em janeiro último pelo presidente Juscelino Kubitschek de Oliveira. O espetáculo vem atraindo ao local numerosos sertanejos, que contemplam entusiasmados o "marzão besta" criado no epicentro da região mais árida do Nordeste.

E' um sonho secular que se transforma em realidade. E significa riqueza para os brasileiros que na expressão de Euclides da Cunha constituem o cerne da nacionalidade. No topo da parede ciclópica se encontra a estátua do presidente Kubitschek, que todos fixam com admiração e profundo reconhecimento. A êle o Ceará ficou devendo o maior serviço que lhe poderia prestar o govêrno Federal.

Crime no Alvorada

UM VESPERTINO da cidade, entregue de corpo e alma ao endeusamento do atual govêrno, trouxe, há três dias, uma notícia de estarrecer: cumprindo ordens superiores funcionários do Palácio da Alvorada iniciaram, ali, a construção de um zoológico, localizado nos jardins da casa do presidente. A notícia não foi, como esperávamos, desmentida. Deve está, em andamento, a obra de destruição de um monumento artístico, com o fim demagógico de criar atrações em Brasília. O crime, todavia, não pode ser consumado Deve haver alguém, em tôrno do sr. Jânio Quadros, para mostrar-lhe o absurdo da providência, para dizer-lhe que o interior do Palácio se inclui dentro do plano urbanístico de Brasília e que êsse plano é intocável. E já prevê uma área para o zoológico.

Admitamos, todavia, só para argumentar, a efetivação do absurdo. A harmonia de linhas da monumental obra seria estraçalhada pela presença horripilante de gaiolas e gaiolões da bicharada do govêrno. O pequeno e poético lago fronteiro seria "cercadinho" para qu lindo hipopótamos deliciassem a água azul que compõe a paisagem. Chipanzés e gorilas, periquitos e jacarés se estenderiam ao longo do amplo jardim palaciano. Seria um zoo modesto como quer o govêrno. E atraente. Sedutor. E os adjetivos dos comensais, dos bajuladores coroariam o inqualificável crime contra a arte e contra o patrimônio.

Mas ninguém pode acreditar que a insanidade das "ordens superiores" não venha a ser neutralizada por alguém de bom-senso que ainda deve existir e que deve ser ouvido. O atual prefeito de Brasília, deve colocar a sua coragem a serviço de sua sensibilidade. Está no dever de ir ao palácio e embargar a obra monstruosa.

A verdade no entanto, é que a meta do sr. Jânio Quadros é transformar o Palácio da Alvorada em uma Arca de Noé. Porque, ao que tudo indica, o dilúvio vem aí...

Portos e economia

O PRESIDENTE da República manifestou interêsse pela conclusão das obras do pôrto de Mucuripe. Realmente o assunto é importante para o Ceará.

O mar tem sido um adversário tremendo da engenharia hidráulica. Não quer que haja em Fortaleza um ancoradouro para os navios. Tudo tem de saiar de bordo para barcaças. E, nessa operação passageiros e cargas costumam tomar o seu banho forçado. Dizem os jangadeiros que essa lavagem é necessária para quem desejar conhecer a Terra da Luz. Consideram saudável tal limpeza prévia.

Se o Mucuripe oferece obstáculo naturais à conclusão dos trabalhos técnicos, em Aracati e Camocim na foz dos rios Jaguaribe e Acaraú, há locais adequados para portos. Esses serviços já em andamento, devem merecer também a atenção do govêrno. E' que permitirão o embarque da produção cearense, que realmente não vem da área de Fortaleza, mas dos vales daqueles dois importante cursos d'água.

Do ponto-de-vista econômico Aracati e Camocim são mais relevantes do que Mucuripe. Isso precisa ser compreendido pelo Ministério da Viação.

PANO DE AMOSTRA

DANTON JOBIM

O "Correio da Manhã", no domingo, arranjou uma desculpa de cabo-de-esquadra para o decreto sôbre o novo horário do funcionalismo. Por estranho que pareça, assevera o nosso colega que a medida obedece aos objetivos de uma política deflacionária. "Visa em última análise a provocar demissões em massa, desacumulações e a desestimular a corrida para o empreguismo público."

Caramba! Que excelentes advogados arranjou o novo presidente da República! Então ao que o homem visa é lançar no ôlho da rua grandes massas de servidores. Na Argentina, explica o "Correio", foram despedidos 60 mil por êsse engenhoso processo, usado pelo presidente Frondizi. No Brasil, guardadas as proporções, seriam dispensados pelo menos uns cem mil, segundo cálculos modestos. E êsses cem mil não seriam os graúdos, os empistolados, os que subiram na maré do vencedor. E, quanto aos que ficassem no serviço público apesar da perseguição organizada, cientificamente planejada, os que não podem pagar o almôço nos restaurantes do centro são exatamente os que moram nos confins do Estado da Guanabara ou no Estado do Rio, para os quais duas horas e meia são gastas geralmente no percurso de ida apenas para suas casas.

MAS quem vai ter mesmo a honra de ser a primeira vítima no patriótico plano deflacionário do presidente Jânio é a mulher funcionária, que, precisando trabalhar para viver, nem por isso se liberta de seus deveres de dona-de-casa. As que moram longe, estas não terão como cuidar dos filhos menores e só os passarão a ver aos sábados e domingos.

Talvez os solícitos amigos do govêrno descubram outra explicação para o seu gesto infeliz: o novo horário, forçando a demissão em massa dos barnabés de saias, atenderia a um importante objetivo da reforma dos costumes sonhada pelo sr. Jânio Quadros: a devolução ao lar da mulher que trabalha nas repartições e nos escritórios. Hitler, precisamente, tinha como um dos pontos altos do seu programa repor a mulher no lar: as **frauen e frauleinen** para o fogão!

Mas, falando sério, num ponto ficamos de acôrdo com o "Correio": "está faltando assessoria ao sr. Jânio Quadros." Êste precisa demitir imediatamente o economista das Arábias que o convenceu de que, provocando desemprêgo e seu cortejo de desgraças, está combatendo a inflação. Deus nos livre se o presidente, para estabilizar a moeda, suprime violentamente o crédito das indústrias e nos lança nas ruas um milhão de desempregados com o fechamento das fábricas.

ENFIM, não é preciso ser profeta para saber que o que houve até hoje foi um bom pano de amostra do que vem por aí, ou seja, daquilo que todos os que se bateram contra a candidatura do sr. Jânio Quadros cansaram de anunciar ao país.

PRESIDENTE "GENDARME"

RIO —

O intervalo que decorre, no Brasil, entre as eleições presidenciais e a posse do presidente eleito é tempo suficiente a um estudo global da conjuntura econômica do país. a um amplo planejamento de medidas cabíveis, no sentido de mobilizar as fôrças da Nação para a continuidade da marcha do progresso.

Há o lastro das realizações passadas e o apêlo das novas iniciativas balizando, ao menos grosso modo, o caminho indicado para o período que se inicia, de forma que as obras se completem ou se sucedam ressalvadas as modificações julgadas necessárias para sua consecução.

PANO-DE-BÔCA

Absolutamente, não foi o que se viu no tempo que mediou entre a eleição e a posse do sr. Jânio Quadros, a julgar pelas descosidas providências tomadas n esse primeiro mês do govêrno atual. Um ministério, cuja escolha teve a sua tônica na surprêsa quase geral para os próprios escolhidos, não pôde ainda dar de si a contribuição desejada à obra administrativa que o país, lançado num esfôrço acelerado de desenvolvimento, está a reclamar. Os auxiliares diretos do presidente da República, como muitos confessaram sem meias palavras, não sabem ainda o que fazer, a não ser ocupar os cargos e nomear alguns diretores de serviço, nem todos, que muitos dêles saíram diretamente do Palácio da Alvorada. Sem a indispensável liberdade de ação, estão constrangidos, à espera de que o chefe do Executivo, exercite à saciedade a sua vocação de "gendarme", para então saber como agir.

Enquanto isso o presidente da República, que gastou de outubro a janeiro com esquivas e negaças pelos caminhos da Europa, abriu a cena do seu govêrno com um pano-de-bôca de côres negativistas para entrar num primeiro ato de devassas e inquisições que culmina agora com a mesquinha medida tomada contra o funcionalismo público federal.

Não transparecesse dessa pífia providência, específica de um chefe de seção, os mais deslavados intuitos demagógicos, dela não se poderia dizer senão que foi decorrência da vesguice de quem não olha ou não pode olhar além. Que representa para a solução dos "gravíssimos problemas do país" obrigar-se o dactilógrafo nível 6 a ocupar duas horas e meia com seu almôço? Que significa, em têrmos de produtividade, constranger um auxiliar de escritório a gastar nove horas e meia do seu dia para produzir o que lhe tomava apenas seis horas? Estaremos nós, um país que avança aos saltos, que é sabidamente carente de mão-de-obra, em condições de desperdiçar dessa maneira homens-horas de trabalho?

FÔLEGO

A decolagem, que o presidente Kubitschek imprimiu ao país na arrancada para o desenvolvimento, está a exigir uma atuação de maior fôlego que evidentemente não cabe nos limites de espirituosos "bilhetinhos" ou no policiamento dos livros-de-ponto das repartições.

Na clareira aberta há muito o que continuar a muito o que realizar, talvez bastante o que corrigir. Obras para um governante legítimo, para um empreendedor, não para um "presidente-gendarme".

O Que Se Diz:

... QUE a determinação do sr. Jânio Quadros, estabelecendo dois horários para o funcionalismo público federal obrigou grande número de "barnabés" que eram ao mesmo tempo bancários ou exerciam outra atividade no turno da manhã, a abandonar um emprêgo...

●

... QUE a medida presidencial tem, a par do objetivo funcional que se quer dar, um objetivo de profunda repercussão social, qual seja, o de combater o desemprêgo... fazendo com que cada "barnabé" que tinha dois, deixe um dos empregos, que irá ser preenchido por um até então desempregado...

●

... QUE outro efeito "social" do novo horário de dois turnos será o de fazer com que restaurantes, pensões e casas-de-pasto, face a inesperada afluência de fregueses, majorem os preços das refeições, como já ocorreu, aliás, no primeiro dia de funcionamento dos dois turnos...

●

... QUE correligionários do presidente estão pensando em criar uma rêde de restaurantes — uma espécie de SAPS do "barnabé" — particulares para fornecer refeições aos fregueses do novo horário...

●

... QUE no mercado de mão-de-obra subiu em vários pontos a cotação das "domésticas", face a procura já manifestada anteontem através dos anúncios nos órgãos especializados...

●

... QUE sociólogos de renome acreditam que os dois turnos para os "barnabés" fará acentuar-se a incompatibilidade conjugal entre casais funcionários e, ao mesmo tempo, aumentar o número de desquites, pois a mulher-funcionária não terá, agora, nenhum tempo para o lar...

Autos x café

A "Vauxhall Motors Company Ltd." trocará 250 veículos por café na Colômbia. A transação será efetuada através do mercado cafeeiro de Londres para ladear as restrições cambiais da Colômbia, cujo govêrno, periòdicamente, põe à disposição do mercado de café certas quantidades do produto para trocá-los por mercadorias essenciais.

Vida bucólica

MAURÍCIO DE MEDEIROS

(Da Academia Brasileira de Letras)

O bicho-homem, que vive sempre no tumulto das grandes cidades se apega por tal forma à sua condição de animal superior da escala zoológica, que desconhece o prazer do retôrno, de quando em vez, à vida puramente animal, de pastar, dormir e ignorar o mundo intranquilo da cidade, abstendo-se de ler jornais, ouvir rádio ou vêr televisão, empregando seu cérebro, que os sábios dizem ser o mais evoluido na série animal, para fixar as imagens puras e simples que a natureza lhe estende à contemplação...

Foi o que fiz nestas duas semanas de fevereiro, com um prazer indizível!

Como é belo e repousante ouvir, à distância, o melancólico mugir da vaca que aguarda no estábulo a hora do repasto... Ou pela noite à dentro, o latido dos cães, a perseguirem um inimigo imaginário!

O despertar pela manhã, com o canto dos galos, o chilrear da passarada, o relincho dos cavalos e o Sol, a subir pelos céus, depois de ter incendiado o horizonte com a vermelhidão da aurora, que aos poucos vai descorando...

Não há para o espírito humano sensação de bem-estar que se compare à dêsse repouso, em que o cérebro não se intoxica com as notícias trágicas de um mundo enlouquecido, a querer atormentar os astros, que enfeitam o Universo. como se não bastasse, para o tormento dos homens e sua curiosidade, o conhecimento de tantos desvãos ignorados do próprio Globo terrestre.

Estou certo de que se Kruchev fizesse de quando em quando uma pausa de retôrno à vida puramente animal em algum dos inúmeros recantos pitorescos da sua bela Rússia, sua agressividade para com o mundo ocidental se atenuaria sensìvelmente, e a gente poderia viver nas grandes cidades sem os sustos matinais das notícias intranquilizantes de novos foguetes ao espaço sideral como meio de atingir à distância qualquer ponto da sua própria Terra numa guerra, que nenhum país deseja, mas para a qual todos se preparam intensamente, como se fôsse inevitável.

E' na contemplação das belezas da natureza que se fortifica o amor à paz, pois não há paz comparável à da vida do campo, na observação da vida amorosa dos animais, na sua reprodução que traz ao Criador momentos de ansiedade simplória e alegria benéfica, na expansão das árvores, na sua florescência, na sua frutificação, na germinação da semente que plantamos com as nossas mãos, que logo se enchem de bôlhas e calos no trato da terra...

Viver, em suma, de quando em vez a vida simples de homem do campo, eis a melhor cura para o homem da cidade, que custa a adormecer com o cérebro agitado com os acontecimentos tumultuosos do dia e custa a levantar-se, porque o sono não lhe deu repouso suficiente ao corpo para as lutas da vida cotidiana...

Bendita seja a paz dos campos!...

Panorama Econômico — NO BRASIL E NO MUNDO

As sindicâncias do presidente eleito

A MESMA expectativa que dominou os círculos de negócios nacionais quanto aos projetos de natureza econômica do atual govêrno continua a subsistir, decorridos mais de vinte dias de mandato.

Até agora, porém, nada de mais ocorre, senão a instalação de várias comissões de sindicância contra administrações de certos órgãos públicos. Comissões que pouco ou nada conseguirão fazer, tal como já o reconheceram todos os meios econômicos e financeiros do país.

Pode ser que com essas comissões, pretende o sr. Jânio Quadros apenas dar uma demonstração pública do prestígio que goza o Exército em seu conceito pessoal. Pois tôdas elas, sem exceção, têm como presidente um coronel, que prestará, segundo a designação presidencial, "serviços relevantes".

E' todavia, meridianamente claro que, mesmo sendo tais oficiais pessoas de excepcional nível cultural, jamais estariam em condições de chegar a qualquer conclusão sôbre as atividades, por exemplo, do Instituto Brasileiro do Café ou da Superintendência da Moeda e do Crédito. A mecânica do comércio cafeeiro apresenta, cada dia que passa, aspectos inteiramente novos e surpreendentes, até mesmo para os mais antigos e experimentados comerciantes do produto. Uma operação elementar, do tipo realizado com uma das firmas comerciantes de café na Praça do Rio de Janeiro, de simples 150 mil sacas, tomaria muito mais de 45 dias para ser levantada.

Por outro lado, sòmente as atribuições e funções da SUMOC tomarão vários meses de um leigo para sua simples compreensão.

Que pretende, então, o sr. Jânio Quadros com as suas comissões, é uma incógnita. Salve se entre seus objetivos está o de ridicularizar seus membros e, por êsse meio, dar à Nação uma impressão falsa de incompetência de militares que jamais poderão levar a bom têrmo a missão de que foram incumbidos.

As comissões do sr. Jânio Quadros poderão enganar aos incautos, que, de boa-fé, poderão acreditar resultem elas em algo concreto. A olhos experimentados, elas não passam de um engôdo, ou de um artifício usado com propósitos ainda desconhecidos.

Cacau difícil

O grupo de trabalho criado para estudar a estabilização dos preços do cacau reuniu-se em Roma e submeteu à Organização de Agricultura e Alimentação da ONU (FAO), um programa de quotas de exportação.

Pelo que se sabe, a sugestão do grupo de trabalho parece semelhante à do acôrdo internacional do açúcar, devendo-se à significativa baixa de preços à insatisfação do mercado por não se ter tomado, de imediato, medida estabilizadora concreta.

O tom vago das recomendações finais dá a entender que foi difícil chegar a um acôrdo. (BNS-DC)

Produto bruto

O produto social bruto da República Federal da Alemanha (excluído o Saar e Berlim Ocidental) elevou-se em 1960, nominalmente, em 11,3% e real, em 8%, informa o Departamento de Estatística.

Segundo cálculos provisórios, o produto social bruto de 1961 é de 275,8 bilhões de marcos. (IF-DC)

Brasil em 2.º

Informa-se que o Brasil foi em 1960 o segundo exportador de café para a Grã Bretanha, em ordem de importância. Coube o primeiro lugar à Uganda, com 345 mil e 695 quintais, avaliados em 2 milhões e 653 mil libras esterlinas. A exportação brasileira ascendeu a 202 mil e 470 quintais, no valor de 2 milhões e 648 mil libras.

Não obstante essas cifras, ainda falta muito para que os britânicos possam ser considerados grandes consumidores de café. (BNS-DC)

Belgas querem vir

Um relatório com a relação classificada de seiscentas ofertas de trabalhos de antigos colonos belgas no Congo, que se interessam em trabalhar no Brasil, foi encaminhado a diversas repartições brasileiras pelo diplomata Sérgio Correia da Costa, que realizou o levantamento para o Serviço de Seleção de Emigrantes na Europa.

Dentre as ofertas anotadas figuram as de inúmeros administradores agrícolas, engenheiros, agrônomos, experimentadores e técnicos em produtos agrícolas tropicais.

Produção alemã

A produção industrial da República Federal da Alemanha resultou em novembro de 1960, em cêrca de 8 por cento maior que em novembro de 1959, registrando-se além disso um novo recorde.

A indústria de bens de investimentos resultou aumentada em 11 por cento, seguida pela indústria das matérias básicas, com 10 por cento, e pela indústria alimentícia e de bens de consumo, com 9 por cento. (ANSA-DC).

Ferrovias: receita

A receita global de tôdas as estradas da Rêde Ferroviária Federal no primeiro semestre de 1960 elevou-se a 6 bilhões, 583 milhões e 127 mil cruzeiros, enquanto a arrecadação de todo o exercício de 1959 atingiu 11 bilhões, 784 milhões e 765 mil cruzeiros.

No cotejo entre despesa e receita, verifica-se que, a despesa total de 1959 foi de 23 bilhões, 616 milhões e 844 mil cruzeiros e a dos primeiros seis meses do ano passado somou 13 bilhões, 10 milhões e 877 mil cruzeiros a despeito da taxa inflacionária e dos aumentos salariais entre um e outro período.

Carne baixa

O preço da carne de primeira e segunda categoria, vendida nos açougues da Guanabara, apesar de já haver registrado decréscimos na semana passada, tendo o produto sido demarcado para Cr$ 120,00 o quilo, continua apresentando queda. No Flamengo, por exemplo, inúmeros estabelecimentos oferecem o produto a Cr$ 115, o quilo e informam que um dos fatôres que possibilita o barateamento é o aumento que ocorreu no consumo.

Ainda é pouco

A recente redução do Impôsto Geral de Entradas (IGE), decretada pelo govêrno da Itália, afetará apenas ligeiramente os preços do café no varejo — segundo informações recebidas pelo IBC. A redução se verificou sôbre o custo básico de 950 liras para o café cru torrado na Itália, que era gravado por 187 liras correspondentes ao Impôsto. Com a diminuição do referido "custo-base" para 550 liras por quilo, o impôsto passou a ser de 134 liras, ou seja, menos 53 liras por quilo. Dado o alto preço do café na Itália e a permanência de outros gravames mais importantes, como por exemplo o Impôsto de Consumo, a Tarifa Aduaneira e mais a Taxa de Direito Administrativo, a redução efetuada pelo govêrno italiano no IGE não atinge montante suficiente para representar qualquer incentivo ao consumo.

Negócio de títulos

Um grande número de emprêsas estrangeiras operando no Brasil, estão invertendo elevados capitais na aquisição de títulos de exportação vendidos pelo Banco do Brasil. Uma das mais conhecidas dessas companhias, especializada no setor de maquinaria agrícola, está comprando êsses títulos de 100 mil cruzeiros por, aproximadamente, 92 mil, recebendo, ainda, na liquidação a longo prazo, interêsses na ordem de 12 por cento sôbre o valor nominal dos documentos. Está se tornando um grande negócio para as organizações que dispõem de elevados capitais para empatar, durante algum tempo, as operações com êsses títulos.

Gás canadense

Vai ser construída pela Shell em Pincher Creek, Alberta Meridional, Canadá, uma fábrica de beneficiamento de gás e produção de enxôfre.

O projeto inicial prevê o beneficiamento de 2.840 metros cúbicos de gás por dia, aproximadamente, que serão exportados para os Estados Unidos. Além disso, serão produzidos cêrca de 1.000 toneladas de enxôfre e 3.500 a 4.000 barris de produtos líquidos, por dia.

Espera-se que a fábrica esteja terminada antes do fim de 1961, quando empregará mais ou menos 70 pessoas. Custará 20 milhões de dólares canadenses (7 milhões de esterlinos, aproximadamente).

CEE investe

Os países pertencentes à Comunidades Econômica Européia mostraram-se, nos últimos dez anos, muito ativos em investir capitais. O volume total dos investimentos de base da CEE, em 1959, ultrapassou, comparando-se a 1950, em 81%, enquanto que na Grã-Bretanha, no mesmo período, o aumento foi de 47% e nos EE.UU. 15%. (IF-DC)

A opinião do leitor

Ato de JQ prejudica servidores da COFAP

NOSSO leitor Pedro Ivo de Albuquerque, desta cidade, nos dirigiu a carta abaixo transcrita, fazendo apreciações a respeito da situação insustentável dos funcionários da COFAP: «Sr. Redator-Chefe, desde 1957 que o orçamento do Ministério do Trabalho, Indústria e Comércio vem consignando dotação para pagar os vencimentos dos extranumerários-mensalistas da COFAP.

Em virtude do desdobramento daquele Ministério em dois e a previsão legal do término da COFAP em 30 de abril vindouro, o Orçamento Federal vigente não incluiu nenhuma dotação para pagamento dos vencimentos do funcionalismo do órgão. Daí não terem os seus servidores recebido o mês de janeiro, estando sujeitos a nada perceber até fins de abril.

Ainda mais. Segundo determina a lei, a COFAP organizou, em três meses de exaustivos trabalhos, uma retificação de seu quadro de pessoal, aprovada pelo DASP, a fim de que todos os seus servidores, inclusive os que não gozam dos benefícios da assistência e previdência social, em grande número, fôssem aproveitados nas suas funções quando da incorporação ao novo Ministério da Indústria e Comércio.

O ex-presidente Juscelino Kubitschek, a 28 de janeiro último, assinou o decreto n. 50.208, pelo qual se procurava amparar todos os servidores da COFAP e das COAPs. Por motivos ignorados, o presidente Jânio Quadros mandou sustar, até segunda ordem, a publicação do referido decreto no "Diário Oficial", embora já reexaminado pelo sr. Valdir Santos, diretor-geral do DASP.

Será que os funcionários da COFAP estão predestinados a pagar pela má fama que o povo sempre atribuiu a êsse órgão?".

S. A. DIARIO CARIOCA

Presidente: Horácio de Carvalho Jr.

Vice-Presidente: Danton Jobim

Diretor-Secretário: Pompeu de Sousa

Diretor-Gerente: Sebastião França dos Anjos

Diretores: Augusto De Gregório e Zélio Valverde

Sede:

AVENIDA RIO BRANCO Nº 25

Presidência	43-3014
Diretoria .. 43-6165 e	43-3930
Revista da Sociedade	23-4437
Polícia .. .. 23-3239 e	23-5082
Administração	23-4645
Chefia da Redação ..	43-5574
Secretaria	43-5539
Esporte	23-4472
Publicidade	23-3939
Relações Públicas ..	23-3765
Circulação	23-3662
Oficinas e Revisão ..	43-5609

São Paulo: Barão de Paranapiacaba 61 4º grupo 23 — Tels.: 32-5841 e 35-6286

Belo Horizonte: Avenida Afonso Pena, 774 3º andar sala 308 — Tel.: 4-8844

Niterói: Avenida Amaral Peixoto nº 60, sala número 611 — Telefone: 4-7893

Pôrto Alegre: Rua Caldas Júnior 121, 1º andar sala nº 4 — Telefone: 6771

ASSINATURAS

Brasil e países da convenção postal:

Semestral	Cr$ 250,00
Anual	Cr$ 400,00

(Outros países):

Semestral	Cr$ 400,00
Anual	Cr$ 800,00

RECLAMAÇÕES — Qualquer irregularidade no fornecimento de jornais às bancas ou da entrega do DIARIO CARIOCA aos nossos assinantes deverá ser reclamada ao Departamento de Circulação através de carta ou pelo telefone: 23-3662

DC-BRASILIA

Diretor: Elias de Oliveira Jr.

Edição brasiliense (vespertina) de DIARIO CARIOCA Sede: Av. W-3 nº ? (sobreloja) — Plano-Pilôto Tels.: 2-1832 e 2-1838 — Caixa Postal nº 442

DIÁRIO CARIOCA no Estado do Rio

Prefeito firmou o 1o. boletim médico

PETRÓPOLIS —

O primeiro comunicado sôbre o estado do governador Roberto Silveira e demais integrantes do helicóptero foi assinado por nada menos de cinco médicos, que lhes prestaram socorro. Um dêles era o próprio prefeito da cidade, dr. Nélson de Sá Earp, diretor da Casa de Saúde Santa Teresa, onde as vítimas do acidente foram internadas.

Nesse primeiro boletim, informavam os drs. Nélson de Sá Earp, Ivo Pitangui, Jairo Pombo do Amaral, Otávio de Oliveira Bastos e Pimenta Bueno que o governador Roberto Silveira apresentava "queimaduras que, por sua natureza e extensão, inspiram sérios cuidados, sendo grave o seu estado".

NOTA DA MARINHA

Também o chefe do Estado-Maior da Armada emitiu uma nota oficial a respeito, ontem, informando da ocorrência do acidente e dando conta de que fôra aberto um inquérito policial-militar, para apurar as causas do sinistro. A nota da Marinha tem o seguinte teor:

"O chefe do Estado-Maior da Armada, interino, vice-almirante Carlos Paraguassu de Sá, em nome do ministro da Marinha, lamenta informar que hoje, cêrca das 9 horas, um helicóptero da Marinha, tendo como passageiros o governador Roberto Silveira, um assessor de imprensa do governador do Estado do Rio e um fotógrafo, ao decolar do páteo do Palácio Rio Negro, em Petrópolis, sofreu um acidente, incendiando-se. O helicóptero acidentado, por solicitação do governador Roberto Silveira, deveria sobrevoar as áreas inundadas na região de Santo Antônio de Pádua, no Estado do Rio. Os ocupantes da aeronave, inclusive o pilôto, sofreram ferimentos e foram recolhidos ao Hospital Santa Teresa, em Petrópolis. O almirante diretor-geral de Aeronáutica da Marinha, em nome do ministro, visitou os acidentados. Foi aberto inquérito policial-militar".

Visita de Celso chocou

PETRÓPOLIS —

O vice-governador Celso Peçanha foi um dos políticos que visitaram o governador Roberto Silveira no hospital, mas sua presença, longe de confortar, chocou todos os presentes.

O vice-governador chegou a indagar aos médicos do estado de saúde do chefe do Executivo, deixando antever seu interêsse em uma possível vacância do cargo de que é suplente.

Nos arredores do hospital, políticos de todos os partidos classificavam a visita de "cons-

(Conclui na pág. 11)

AFASTADA A HIPÓTESE DE CELSO ASSUMIR O GOVÊRNO

NITERÓI —

Em nota oficial divulgada na noite de ontem, o gabinete civil do governador Roberto Silveira afastou a possibilidade de o vice-governador Celso Peçanha assumir o govêrno fluminense, uma vez que "é satisfatório" o estado do chefe do Executivo, apesar da gravidade dos ferimentos que recebeu no desastre ocorrido na manhã de ontem.

A nota oficial do sr. Jorge Loretti dissipou as dúvidas existentes a êsse respeito, pois havia rumôres de que o sr. Celso Peçanha assumiria o cargo, embora outros boatos anunciassem que o vice-governador não aceitaria a investidura, para não se incompatibilizar na próxima sucessão, na qual será um dos candidatos.

HIPÓTESES

O inesperado acidente com o governador Roberto Silveira suscitou, ontem mesmo, inúmeras controvérsias acêrca do caráter constitucional de seu eventual impedimento, caso fôssem mais graves os ferimentos de que foi vítima.

Segundo interpretação dada pelo deputado João Rodrigues de Oliveira (PSB) ao DIÁRIO CARIOCA, o problema se apresentava da seguinte forma:

1) o sr. Celso Peçanha assumiria o cargo dentro de 30 dias — prazo que a Constituição lhe confere para uma decisão —, e se incompatibilizaria para concorrer ao próximo pleito, como é seu desejo;

2) se o sr. Celso Peçanha renunciasse ao cargo, poderia assumir o govêrno o deputado Alvaro Fernandes (PTB), presidente da Assembléia Legislativa;

3) como o sr. Alvaro Fernandes também se encontra entre os possíveis candidatos, sua provável renúncia daria oportunidade à investidura do presidente do Tribunal de Justiça, desembargador Nestor Perlingeiro, até que a Assembléia Legislativa elegesse o novo governador.

NÃO FOI COGITADO

Falando ao DIÁRIO CARIOCA, o sr. Jorge Loretti e o deputado Alvaro Fernandes revelaram que as autoridades fluminenses não cogitaram sequer da possibilidade de substituição do governador Roberto Silveira, em vista de seu estado de saúde permitir a previsão de que em breve reiniciará as atividades normais.

Êsse ponto-de-vista mais tarde foi expresso oficialmente pelo gabinete civil do governador na seguinte nota:

"Ontem, às 9,40 horas, o helicóptero cedido pela Marinha de Guerra e comandado pelo capitão José Eduardo Ribeiro Braga, no qual viajavam o sr. governador Roberto Silveira, que ia inspecionar os municípios do Norte fluminense assolados pelas enchentes, seu assessor de imprensa, sr. Luís Paulistano e o sr. Élcio Reginaldo dos Santos, fotógrafo da Agência Fluminense de Informações, caiu quando alcançava vôo do Palácio Rio Negro, em Petrópolis. Apesar da gravidade do acidente, o estado de S. Exa. é satisfatório, o que possibilitará breve reinício de suas atividades no Palácio Itaboraí em Petrópolis."

JQ avisou a Jango e deu avião

BRASÍLIA —

Foi o próprio presidente Jânio Quadros que inteirou o vice-presidente João Goulart, no Rio Grande do Sul, do acidente de que fôra vítima o governador Roberto Silveira. Além de fazer a comunicação, o sr. Jânio Quadros colocou à disposição do vice-presidente um avião da FAB, para que pudesse transportar-se imediatamente para Petrópolis, como ocorreu.

Desde que teve notícia do desastre, o presidente vem mantendo permanente contato com a cidade de Petrópolis, para acompanhar os socorros médicos ao sr. Roberto Silveira. O comandante do 1.º Batalhão de Caçadores visitou o governador no hospital, por determinação do presidente.

O FOTÓGRAFO

O fotógrafo Élcio Reginaldo dos Santos, uma das vítimas do desastre com o helicóptero do governador, é recolhido a uma das dependências da Casa de Saúde Santa Teresa, após ser medicado. Seu estado é grave, mas não inspira cuidados

Roberto ia a Pádua socorrer flagelados

PETRÓPOLIS —

A viagem que o governador Roberto Silveira não concluiu tinha como destino a cidade de Santo Antônio de Pádua, que estava sendo assolada por violentos temporais, segundo fôra informado o chefe do Executivo. Seu propósito era conhecer a extensão dos danos das enchentes do Rio Pomba e coordenar os socorros do govêrno do Estado às vítimas.

Segundo apurou o DIÁRIO CARIOCA, o governador regressaria a Petrópolis ontem mesmo, pois tinha audiência marcada com uma comissão de Campos, às 15 horas, no Palácio Itaboraí. Com essa comissão, o sr. Roberto Silveira debateria também problemas de assistência ao município, que ora enfrenta duas crises: a de luz, provocado por um acidente na usina de Macabu, e a das enchentes do Rio Paraíba.

A COMISSÃO

A comissão campista acabou por mudar o objetivo de sua visita a Petrópolis, pois fôra solicitar ajuda e terminou levando sua solidariedade ao governador. Seus integrantes, tendo à frente o prefeito José Alves de Azevedo, eram os deputados João Rodrigues de Oliveira (PSB), Barcelos Martins (PSP), e Simão Mansur (UDN-dissidência), além dos presidentes da Associação Comercial, da Associação de Imprensa de Campos e do Rotary e do Lion's Club daquela cidade, entre outros.

Seus 30 integrantes deixaram registrado no livro de visitas da Casa de Saúde Santa Teresa sua manifestação de pesar pelo acidente. Muitos dêles ficaram no hospital até altas horas da noite, procurando inteirar-se da situação do governador e seus auxiliares.

Paulistano preocupa Roberto

PETRÓPOLIS —

Apesar dos ferimentos que recebeu, o governador Roberto Silveira mostrava-se preocupado com o estado de seu assessor de imprensa, jornalista Luís Paulistano, que também foi vítima de queimaduras, a maioria de 2.º grau.

Por volta das 20,10 de ontem, o governador pediu ao secretário de Saúde do Estado, dr. Newton Guerra, para que fôsse ver o jornalista Luís Paulistano, que se encontra internado numa enfermaria próximo à sua. — "Dá uma espiada no Paulistano, Newton" — disse o governador.

Paulistano recebeu muitas queimaduras no rosto e chegou a causar preocupações, pois falava-se até que suas vistas teriam sido gravemente atingidas. Os médicos acreditam, porém, que possivelmente o conhecido jornalista não terá sua visão afetada. Sua espôsa, sra. Rosa Barata Santana, está permanentemente a seu lado.

SARGENTOS QUEREM ESTABILIDADE

RIO —

Cerca de dois mil sargentos vão reunir-se no próximo sábado, na Rua Henrique Dias, 25 (Rocha), a fim de apreciarem o projeto n.º 2663-61, que concede estabilidade àqueles militares em igualdade de condições com os funcionários públicos civis da União, que têm estabilidade aos dois e cinco anos, respectivamente, com e sem concurso.

MERCADOS e COTAÇÕES

CAMBIO LIVRE

O mercado de câmbio livre abriu ontem, irregular, com os bancos particulares vendendo o dólar a Cr$ 226,00 e a libra a Cr$ 633,00 e comprando a Cr$ 220,00 e a Cr$ 617,00 respectivamente. Fechou mais calmo, com o dólar vigorando para saquer a Cr$ 225,00 e para compra a Cr$ 219,00 e a libra a Cr$ .. 630,00 e a Cr$ 614,00 respectivamente.

BANCOS PARTICULARES

ABERTURA

	Com.	Vend.
Dólar	220,00	226,00
Libra	617,00	633,00
Florim	58,03	59,61
Marco	52,72	54,16
Franco fran.	44,85	46,15
Franco suíço	50,86	52,25
Schilling ..	8,46	8,67
Franco bel.	4,40	4,52
Escudo	7,66	7,87
Lira	0,354	0,363

FECHAMENTO

Dólar	219,00	225,00
Libra	614,00	630,00

BANCO DO BRASIL

Dólar	215,00	220,00

Banco do Brasil

Dólar convênio	193,00	198,00
Dólar argentino	215,00	220,00
Dólar chileno	215,00	220,00

Câmbio Oficial

O mercado de câmbio oficial abriu ontem, estável. O Banco do Brasil para cobranças vencidas em geral para remessas de quotas autorizadas declarou vender libras à vista para entregar pronta a Cr$ 53.0384 e dólar a Cr$ 18.92. Aquêle banco comprava letras de exportação a Cr$ 51.4043 sôbre Londres e a Cr$ 18.36 sôbre Nova Iorque.

O Banco do Brasil afixou as seguintes taxas:

A vista	Vend. Cr$	Comp Cr$
Dólar	18.92	18,36
Libra	53.0384	51.4043
Pêso uruguaio	1.7198	1.6653
Franco francês ...	3.8672	3.7454
Escudo	0.6679	0.6428
Florim	4.9989	4.8445
Marco	4.5427	4.4000
Itália lira	0.0305	0.0298
Coroa sueca	3.6642	3.5503
Franco belga	0.3796	0.3678
Coroa dinam.	2.7447	2.6561
Schilling	0.7320	0.7048
Franco suíço	4.3824	4.2462

CAMARA SINDICAL

Medias cambiais fixadas em 16 de fevereiro de 1961.

OFICIAL

Países	Mercado: Cr$
América do Norte, Dólar	18,92
Alemanha, Marco	4,5442
França, N Franco	3,8697
Holanda, Florim	5,0096
Inglaterra, Libra	53,0876
Itália, Lira	0,0305

LIVRE

Países	Mercado: Cr$
América do Norte, Dólar	225,42
Alemanha, Marco	54,06
Argentina, Pêso	2,77
Austria Schilling	8,75
Bélgica, Franco Belga ...	4,43
Dinamarca, Coroa	32,75
França, N. Franco	46,21
Holanda, Florim	59,10
Inglaterra, Libra	631,95
Itália Lira	0,3649
Noruega, Coroa	31,05
Portugal, Escudo	7,96
Suécia Coroa	43,80
Suíça Franco	52,33
Uruguai, Pêso	21,00

MOEDAS

Países	Mercado: Cr$
América do Norte, Dólar	223,83
Alemanha, Marco	53,9'
Argentina, Pêso	2,73
Canadá Dólar	225,00
Chile, Pêso	0,21
Espanha, Peseta	3,72
França Franco	0,47
França, N. Franco	45,64
Inglaterra, Libra	635,00
Itália Lira	0,3629
Peru, Sol	9,00
Portugal, Escudo	7,79
Uruguai, Pêso	20,75
Venezuela, Bolivar	35,00

Bôlsa de Valores

Ontem, a Bôlsa de Valores estêve regularmente trabalhada, registrando-se negócios moderados nos diversos papéis em atividade. Regularam calmas e com os preços em baixa as apólices da União. As Obrigações do Reaparelhamento Econômico e as de Guerra ficaram inalteradas e mesmo acontecendo com as estaduais de São Paulo e de Minas. As Municipais Lei 820, planos A e B, cotaram-se calmas e em baixa. As ações de bancos regularam estáveis. Ficaram firmes e em alta as da Cia Cigarros Sousa Cruz, Arno, Cimento Aratu, com as da Belgo Mineira Ferro Brasileiro, Mannesman em baixa, mantendo-se as demais inalteradas. Venderam-se durante os pregões 33.946 títulos, no valor de Cr$ 21.842.558,00, como se vê abaixo.

VENDAS REALIZADAS ONTEM

	União	Cr$
41	Unif.	600,00
300	D. Emis. port. ...	840,00
17	Idem Emp. Antigos	840,00
	Obrigações	
2572	Reaparelhamento .	815,00
800	T. Nac. 1939 Grau I 7%	850,00
873	Grau III - de Cr$ 1000 6%	900,00
21	Idem de Cr$ 5000	4.500,00
	Estaduais - Apls.	
70	Minas 5% Nom. de Cr$ 500	175,00
457	Idem de Cr$ 1000	350,00
20	Minas 7% Nom. de Cr$ 1000	350,00
30	Minas 1934 pt. 2a. Série	100,00
155	Idem da 3a. Série	100,00
24	S. P. Uniformisadas	870,00
	Municipais	
592	Lei 820 P-A	570,00
200	Idem	572,00
20	Idem P-B	560,00
	Bancos — Ações	
550	Brasil	1.500,00
50	Idem	1.520,00
60	Mercantil do Rio de Janeiro	300,00
	Companhias	
452	Rio de Jan. Cia. Nac de Seguros .	1.000,00
600	Transp. Comercial Importadora	100,00
21	Atlântica de Invest.	1.300,00
200	Arno Pref.	985,00
30	Idem	990,00
30	Idem	990,00
15	Brasileira de Energia Elétrica pt. .	185,00
53	Brasileira de Raupas Pref	1.000,00
150	Carioca Industrial	230,00
300	Brahma Ord.	615,00
40	Idem	618,00
956	Idem Pref.	615,00
135	Cig. S. Cruz port.	4.700,00
150	Idem	4.275,00
65	Cimento Aratu ...	3.320,00
255	Ditsr. de Petr. e Derivados do Brasil S. A. Ord. ..	1.200,00
982	D. de Santos port.	126,00
660	Idem	129,00
321	Ferro Brasileiro .	1.450,00
40	Idem	1.490,00
500	Fiat Lux	2.000,00
2	Ind. e Com. de Máquinas Sta. Teresa S. A.	100.000,00
6850	Mesbla pt.	270,00
25	Petr. União pref. .	6.060,00
170	B. Mineira port. .	3.530,00
742	Idem	3.540,00
135	Idem Novas	3.440,00
300	Mannesmann Ord.	3.450,00
100	Idem Pref.	3.450,00
69	Sid. Nac. C-D ...	800,00
3150	União Brasil Bolívia de Petr. Pref.	370,00
350	Idem	375,00
400	Vale do Rio Doce port	2.800,00
191	White Martins ...	500,00
155	Willys Ov. Ord. ..	115,00
1000	Idem	116,00
1600	Idem	117,00
400	Idem	118,00
5000	Idem Pref.	115,00
	Debêntures	
252	Bco. Hip. L. Brasileiro 2a. Série .	113,00
1	Cia. C. Brahma ...	4.250,00
4	Petrobrás Cr$ 200	170,00
50	Idem de Cr$ 1000	850,00
	Letras Hipotecárias	
30	Bco. E. Guanabara	550,00

Café

O mercado de café disponível regulou ainda ontem em posição sustentada e com os preços inalterados. O tipo 7, foi mantido à base anterior de Cr$ 490,00 por 10 quilos e durante os trabalhos não houve vendas. Fechou inalterado.

Entradas 32.481 sacas, sendo .. 4.160 pela Leopoldina e 31.021 pela estrada de rodagem. Embarques não houve. Existência 1.253.979. Café despachado para embarques 40.313 sacas.

COTAÇÃO POR 10 QUILOS

Tipo 2	Cr$ 540,00
Tipo 3	Cr$ 530,00
Tipo 4	Cr$ 520,00
Tipo 5	Cr$ 510,00
Tipo 6	Cr$ 500,00
Tipo 7	Cr$ 490,00
Tipo 8	Cr$ 480,00

ESTADO DE MINAS

Café comum	Cr$ 49,00
Café fino	Cr$ 61,75

ESTADO DO RIO

Café comum	Cr$ 48,00

Açúcar

Êste mercado estêve ontem calmo e com os preços inalterados

Entradas 42.500 sacos, sendo 550 do Estado do Rio e 41.950 de Pernambuco. Saídas 12.000. Existência 258.191 sacos.

COTAÇÕES POR 60 QUILOS

Branco-cristal	Cr$ 970,00
Mascavinho	Cr$ 913,00

Algodão

Este mercado estêve ainda ontem estável e com as cotações inalteradas

Entradas 973 fardos do Rio Grande do Norte. Saídas 320. Existência 54.777 fardos.

COTAÇÕES POR 10 QUILOS

Entradas	*Próxima*	*Futuro*
Fibra longa		
Seridó tipo 3-4	1.280,00	1.300,00
Fibra média		
Seridó tipo 3-4	1.180,00	1.200,00
Ceará tipo 3-4	1.160,00	1.180,00
Fibra curta		
Matas tipo 3 .	1.040,00	1.050,00
Paulista tipo 5	1.100,00	1.110,00

APEDIDOS

A "BRANCAL S.A." E A FÁBRICA DE PAPEL IGUAÇU

A "BRANCAL S/A — MINERAÇÃO E COMERCIO" tem evitado polêmicas jornalísticas em tôrno do seu direito na massa falida da FABRICA DE PAPEL IGUAÇU S/A. Proprietária das máquinas que faziam funcionar essa fábrica, por compra ao Banco do Brasil, que, por sua vez, as arrematou em execução trabalhista na 15ª Junta de Conciliação e Julgamento do antigo Distrito Federal, é, também credora de cêrca de cinqüenta e dois milhões de cruzeiros, com garantia hipotecária dos imóveis onde estão instaladas as referidas máquinas. O seu direito é, portanto, de tal modo evidente, que não serão os insultos, a calúnia e a mistificação, que conseguirão modificar o pronunciamento final da Justiça, principalmente quando, contra êle, nenhum argumento jurídico é apresentado. Assim sendo, pareceu à BRANCAL, que a boa ética desaconselhava o debate público de um caso que está sendo discutido nos Tribunais, e nos Tribunais, terá solução adequada.

Acontece que, o fato de haver o Conselho de Justiça conhecido e dado provimento à reclamação formulada pelos falidos contra o arrendamento à BRANCAL dos imóveis que garantem o seu crédito hipotecário, serviu de pretexto para nova onda de agressões pela imprensa, nas quais não se poupou, sequer, a honorabilidade do digno e íntegro Juiz de Direito da 2ª Vara desta Comarca. Daí, ser imperioso que a BRANCAL esclareça a opinião pública a respeito do incidente processual, em que, aliás, não está em jôgo o seu direito creditório

Antes, porém, quer deixar bem claro que não tem quaisquer ligações com investimentos estrangeiros, sendo constituída de sócios e capitais brasileiros. Feita esta ressalva, necessária em face da insistência com que se afirma o contrário, passemos ao referido incidente.

Decretada a falência daquela FABRICA, a BRANCAL requereu que lhe fôssem arrendados os imóveis referidos, para que puzesse a funcionar as máquinas nêles instaladas e que já eram de sua propriedade. Embora pudesse removê-las para outro local, preferiu a solução do arrendamento dos imóveis, porque, assim, contribuiriam para a sua conservação, de vez que se achavam ameaçados de ruínas, e, com isso, estaria defendendo o patrimônio dos credores, entre os quais é o maior, com categoria privilegiada; melhoraria a moeda da falência com o preço do arrendamento; daria emprêgo a centenas de trabalhadores, muitos dêles antigos servidores da FABRICA falida; e beneficiaria o Estado do Rio com o impôsto de vendas e consignações que vem sendo pago na média de um milhão e quinhentos mil cruzeiros mensais. O honrado Juiz da 2ª Vara da Comarca de Nova Iguaçu não aceitou, porém, de plano, o preço proposto para o arrendamento, nomeando perito para estimar o valor locativo dos imóveis, e só depois de ouvidos o Dr. Curador de Massas e o Síndico, autorizou o arrendamento mediante o elevado aluguel arbitrado, além de impostos, seguros e outros encargos

Dêsse despacho cabia o recurso de agravo de instrumento para uma das Câmaras do Tribunal de Justiça, de acôrdo com o art. 842, inc. XVII, do Código de Processo Civil. Não tendo êle sido interposto no prazo legal, aquela decisão passou a constituir coisa julgada, e o contrato de arrendamento celebrado pela massa falida com a BRANCAL, ato jurídico perfeito e acabado. Como, pois, poderia o Conselho de Justiça, por dois votos contra um, conhecer da reclamação, se êsse não era o recurso expressamente consignado em lei, e se, para a apreciação do que realmente cabia, se interposto no prazo legal, a competência era de uma das Câmaras do Tribunal de Justiça e não do citado Conselho? Note-se, ainda, que, na reclamação, nem à massa falida, por seu Síndico, nem à BRANCAL, respectivamente, locadora e locatária no contrato de arrendamento, foi facultado intervir em defesa de seus direitos.

Para chegar àquela conclusão, foi necessário que os dois desembargadores que constituíram a maioria vitoriosa no julgamento, entendessem, como entenderam, que as disposições do Código de Processo Civil não se aplicam em processo regulado pela Lei de Falências, nas omissões dêsse estatuto. Tal entendimento é o mais estranhável, pois, como se demonstrou no recurso extraordinário interposto para o Supremo Tribunal Federal, está completamente isolado entre os julgados de outros Tribunais e as opiniões dos mais consagrados doutrinadores que têm estudado a matéria.

O autor da Lei de Falências, TRAJANO DE MIRANDA VALVERDE, diz: "O Código de Processo Civil, nos artigos 844 e 850, regula o processo dos agravos de petição e de instrumento. Quanto ao cabimento do recurso, além dos casos mencionados na Lei de Falências, pode a parte interpor o agravo de instrumento de decisões ou despachos que se enquadrem na enumeração feita pelo art. 842 do mesmo Código." ("Comentários à Lei de Falências", III, pág. 89).

JOSÉ DA SILVA PACHECO, em obra recente, fazendo comentários sôbre recursos previstos pela Lei de Falências e os regulados pelo Código de Processo Civil, ensina que:

"Se no processo falimentar argüe-se matéria que não constitui questão necessária de falência, claro é que, para a decisão, não está previsto recurso na lei de quebra, mas, nem por isso, deixa de ser recorrível. O recurso seria o da lei processual comum." ("Falência e Concordata", 5-1/405).

PONTES DE MIRANDA, estudando as reclamações regimentais, doutrina:

"Se do ato do juiz cabe recurso, não há pensar-se em reclamação. É o princípio da não reclamação contra o recorrível."

O ilustre e digno Dr. Procurador Geral do Estado, ao falar na reclamação em causa, assim opinou:

"Parece-nos que procede a preliminar levantada pelo douto magistrado, quanto ao não conhecimento da reclamação, uma vez que dispunha o reclamante de recurso específico, para submeter a hipótese ao douto conhecimento do Egrégio Tribunal. Assim, consoante o disposto no art. 27 da Lei de Organização Judiciária, ao invés de reclamação, deveria ter o reclamante manifestado o agravo de instrumento."

O Tribunal de Justiça do Estado da Guanabara decidiu em dois julgados:

"Nos processos de falência nada impede a interposição dos agravos previstos no Código de Processo Civil." (R.F., vol. CXV, 127).

"É admissível no processo de falência a interposição do agravo de petição previsto no art. 846 do Código de Processo Civil". (A.J., volume 95/319).

E o Tribunal de Justiça de São Paulo, também em dois julgados:

"O Código de Processo Civil é lei subsidiária, em matéria processual, da Lei de Falências." (R.T., vol. 153/537).

"Se no processo falencial se discute questão que não constitui pròpriamente matéria falimentar, mas exige recurso, a lei processual comum há de atuar supletivamente". (R.T., vol. 187/334).

Como se vê, se alguma coisa nisso tudo merece censura, não será, por certo, a decisão do honrado e digno Juiz da 2ª Vara da Comarca de Nova Iguaçu, que consultou aos interêsses da massa falida e dos seus credores, e foi prolatada com as cautelas necessárias. E isso, sem dúvida, será proclamado, em sua alta sabedoria, pelo Egrégio Supremo Tribunal Federal.

Rio de Janeiro, 20 de fevereiro de 1961.

HORACIO DONNINI

Diretor Superintendente da

"BRANCAL S/A — MINERAÇÃO E COMERCIO"

MENOS REMÉDIO E MAIS CIÊNCIA

Muitos doentes não se curam das enfermidades apesar de medicação bem indicada. Nestes casos o insucesso é atribuído a uma deficiência aos processos de defesa orgânica. Leia o livro "O PODER CURATIVO DO SANGUE" distribuído na CLINICA Dr. Olívio Martins, das 14 às 19 horas, na Avenida 13 de Maio nº 13 – 19º andar, salas 4 a 6. Remessa pelo Correio

NOVA PROTEÇÃO DE POSTES

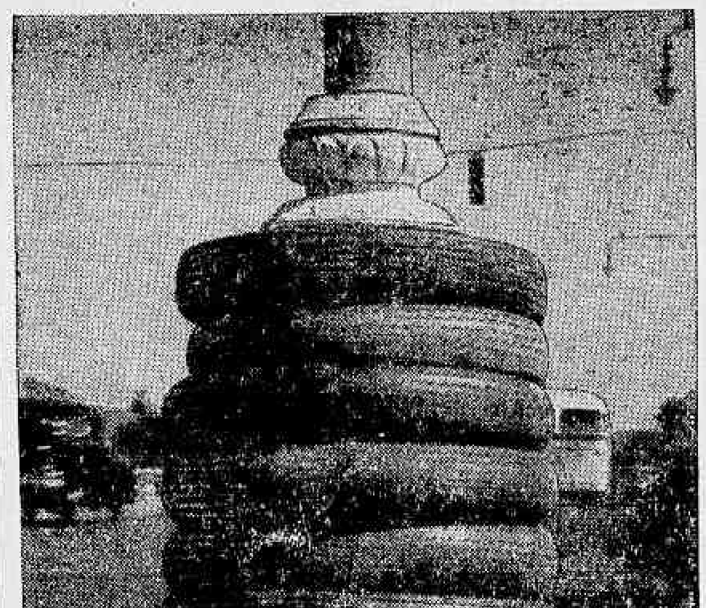

Rio - Uma firma paulista acaba de oferecer ao govêrno da Guanabara, 4 milhões de pneus recuperados, para serem usados como proteção de postes (foto), contra as constantes trombadas de veículos. Esta medida economizará dispêndio tanto do govêrno carioca como também dos proprietários de automóveis e lotações. Não sabemos quando será adotada esta nova idéia, mais enquanto ela está sendo estudada, podemos aconselhar o amigo leitor, se por ventura bater seu carro em algum poste ou veículo, levá-lo à Superestufa, a única no Rio que pinta pelo processo "Porcelain Paint" - pintura porcelanizada a fogo, usando Hot Spray (tinta quente especial). Êste tipo de pintura adotado pelas indústrias automobilísticas nacionais e estrangeiras assegura um brilho permanente e côres que não desbotam, dispensando polimento e permitindo retoques perfeitos. Pinte o seu carro na Superestufa, que dispõe também de secções completas de lanternagem, cromagem, capotaria e vidraçaria, com rapidez, perfeição e garantia. Orçamentos sem compromisso em 10 minutos. Superestufa - Av. Brasil, 2190, fone 28-0368. A única especializada no Rio.

AVENIDA HOTEL

RUA GENERAL PEDRA, 89

TELEG. "AVENIDA" — TELS.: 1104 e 1463

Nova Friburgo — Estado do Rio

Informações no Rio: Tel.: 32-8658

NO CENTRO

Romaria de políticos e povo ao hospital

PETRÓPOLIS —

Tão logo foi divulgada a notícia de que o governador Roberto Silveira fôra vítima do acidente, uma verdadeira romaria de políticos e homens do povo de modo geral se dirigiu à Casa de Saúde Santa Teresa, para levar sua manifestação de solidariedade ao chefe do Executivo e a seus auxiliares.

Entre os que também assim se manifestaram, além do presidente Jânio Quadros, figuravam os governadores Carlos Lacerda (que telefonou de manhã e à noite, para o Palácio Itaboraí), Magalhães Pinto (que mandou como representante o sr. João de Melo Franco) e Leonel Brizola (fêz-se representar por um oficial-de-gabinete. Às 20,15 horas, o deputado Augusto De Gregório, secretário das Finanças, era informado de que o vice-presidente João Goulart partira de São Bordja, a fim de visitar seu amigo e correligionário, no hospital.

JANIO TELEFONA

O presidente Jânio Quadros, depois de ter determinado a visita de um representante, acabou telefonando diretamente de Brasília, para saber a extensão do acidente. Atendido pelo sr. Nilton Ferreira, assistente do governador, o presidente colocou à disposição do Estado do Rio todos os recursos federais.

O governador Carlos Lacerda também telefonou (mais de uma vez), igualmente oferecendo os recursos do Estado da Guanabara ao governador e seus auxiliares.

POLÍTICOS

O govêrno fluminense, em conseqüência do acidente, pràticamente se instalou em Petrópolis: todos os secretários de Estado para ali se deslocaram logo que tomaram conhecimento da ocorrência. O sr. Augusto De Gregório além de rumar para Petrópolis, tomou a iniciativa de convidar o cirurgião Ivo Pitangui para assistir os feridos, no que foi atendido. O famoso cirurgião foi um dos cinco médicos que assinaram o primeiro comunicado oficial sôbre o estado dos feridos.

Também inúmeros prefeitos de cidades fluminense rumaram para Petrópolis: os srs. Arruda Negreiros (UDN-Nova Iguaçu), Amâncio Azevedo (PTB-Campos), Gérson Miranda (PTB-Macaé), além do sr. Nélson de Sá Earp, prefeito de Petrópolis, que, como cirurgião, também assistiu o governador Roberto Silveira e seus companheiros de vôo.

EM MEIO À BARBA

Era também grande a presença de deputados estaduais, entre os quais a reportagem do DC anotou os srs. Rodrigues de Oliveira (líder da bancada do PSB), Barcelos Martins (PSB), Daso Coimbra (PTB), Alvaro Fernandes (presidente da Assembléia), Palmir Silva (líder da Maioria e do govêrno), Luís Guimarães (UDN) e Antônio Curgelo Benjamim, além dos deputados federais Vasconcelos Tôrres (PSB) e Bocaiúva Cunha (PTB). O general Justino Alves Bastos, comandante da 1a. RM, também estêve no hospital.

O deputado Alvaro Fernandes encontrava-se numa barbearia, quando foi avisado, pelo deputado Vasconcelos Tôrres, da ocorrência. Logo em seguida os dois partiram para Petrópolis, pois o sr. Alvaro Fernandes mal deixou o barbeiro completar o serviço.

POVO

No livro de visitantes, na portaria, até às 18 horas, já havia colhido a assinatura de váras centenas de pessoas, a maioria dirigentes de sindicatos, de associações culturais, e beneficentes e de entidades diversas, centenas de homens anônimos do povo ali deixavam consignado seu pesar.

BANCO ECONÔMICO DA BAHIA S. A.

FUNDADO EM 1834

O mais antigo estabelecimento de crédito do País

SUCURSAL — RIO

ASSEMBLÉIA, 83

Telefone: 52-8179

NOSSO MELHOR AMIGO

merece os melhores cuidados. Peça, gratuitamente, nosso interessante folheto "A CINOMOSE" bem como uma lista dos medicamentos mais modernos e eficientes para manter os cães em boa saúde. — INGLASIL — Av. Rio Branco, 9 —salas 305/7 — Tel.: 43-8125 — Caixa Postal, 2795 — Rio. — Temos sôro e vacinas contra cinose; vacina contra raiva. Vendemos a varejo

MURILO MELO FILHO

Novamente na TV-Rio, às sextas-feiras, às 23 horas. Na foto, quando entrevistou o deputado Sérgio Magalhães

"Recife, 400 anos"

Rádio e TV — Nestor de Holanda

DESCULPEM, mas, modéstia à parte, fui criado com frevo e leite de cabra. Levino Ferreira, mestre do assunto (assunto frevo, bem entendido) foi quem me iniciou no gênero, musicando por volta de 38, versos que lhe dei, intitulados "Chora Pierrô". Carlos Brasil era, então, locutor e animador de programas da primeira emissora brasileira (e primeira a instalar ondas-curtas), a Rádio Clube de Pernambuco, do pioneiro Oscar Moreira Pinto. Lançou programa chamado "Valores Desconhecidos". Sôbre êsse programa, por sinal, meu saudoso amigo Roberto de Andrade escreveu frevo-canção, de parceria com Carnera:

"Você era um valor desconhecido,
Não tinha fama e andava perdido...
Mas, depois que eu fiz o seu cartaz,
Você ficou sabida, sabida demais..."

No programa, estreou Tancredo Pinto Coelho, jovem cantor que, depois, acho eu, seguiu advocacia e tomou jeito. E foi êle quem gravou minha composição de parceria com o grande Levino Ferreira, lançada, felizmente com êxito, para o carnaval recifense de 1939.

Depois, outras vieram. Com João Valença, um dos Irmãos Valença, queridos amigos e verdadeiros autores de "Teu Cabelo Não Nega" marcha adaptada ao carnaval carioca por Lamartine Babo, e, por sinal, o maior êxito de Momo em todos os tempos, fiz "Maria Perigosa". Com Evandro Souto, o marcatu "Pai Jubiabá". Ainda com João Valença, "Não Deixe a Minha Companhia" gravado por Joel e Gaúcho.

Com o notável Nélson Ferreira sem favor dos maiores musicistas brasileiros, fiz "O Frevo é Assim" gravado por Carlos Galhardo, frevo-canção detentor de prêmios e regravado nos Estados Unidos, num inglês que não é o meu, na RCA Vítor, por Emil Coleman e sua orquestra.

E, além de muita coisa mais, no Rio, a primeira gravação da Orquestra Tabajara (e primeira de frevo lançado, especialmente, para o carnaval carioca) foi "Regina", com Jorge Tavares, na Continental.

TÔDA essa lengalenga, vem, aqui, apenas como explicação, principalmente aos que sabem pouco do muito que já se fêz, de que meu bairrismo sempre presente não me faz abrir mão, de jeito nenhum, dêste afeto pelas coisas de meu chão, agarrado a encantamento que não troco, não vendo nem dou...

Por isso, não foi com a maior emoção que recebi, de presente, não obstante a amável carta de Nazareno de Brito, fazendo o oferecimento, o "long-play" — "Recife, 400 Anos", lançado pela Continental, com a Orquestra Tabajara, para comemorar o 4.º centenário da capital de meu Estado, cujas festividades comemorativas serão realizadas a 14 de abril. É sempre homenagem, não resta dúvida.

Mas não das que mais me sensibilizaram.

♥

HÁ, NO disco, meu velho Levino Ferreira ("Diabo Sôlto"), Nélson Ferreira ("Virada") e Antônio Maria ("Recife Está Perto de Mim"). Faltam, porém, outras grandes expressões da música de meu Recife, tôdas substituídas por paraibanos (Geraldo Medeiros, Jorge Ayres, Arnaldo Tavares etc.) ou mesmo por pernambucanos de pouca monta para homenagem dessa qualidade.

Foi esquecido, por exemplo, Antônio Sapateiro, dos maiores e dos mais legítimos frevistas de Pernambuco, espécie de Noel Rosa da terra.

Antônio Sapateiro, pode-se dizer, foi o criador da marcha-frevo. Mas já era compositor de renome, inclusive no carnaval, com "Dedé" e outras músicas.

♥

NÉLSON FERREIRA lá está, é verdade, com "A Virada" (o verdadeiro nome é "Óia a Virada!") Êle e Capiba foram os estilizadores do frevo-canção. A história dessa música é curiosa. O "Diário de Pernambuco" instituiu concurso de músicas para o carnaval de 1931 Nélson concorreu. A introdução de "Óia a Virada!" lembrava o toque do carrilhão existente na tôrre do edifício do jornal. Foi o vitorioso. Mas já era compositor de renome, inclusive no carnaval, com "Dedé" e outras músicas.

Zumba foi quem primeiro estilizou o maracatu: "Cambinda Brilhante". Êle, de um lado, e Capiba do outro, com o "É de Tororó" versos de Ascenso Ferreira O "É de Amargar" de Capiba, também figuram entre os primeiros frevos-canções (frevo-canção e marcha-frevo com versos). Nem Capiba nem Zumba estão no disco da Continental...

♥

POUCOS autores pernambucanos obtiveram tanto êxito, em carnavais seguidos, como João e Raul Valença, os autores de "Teu Cabelo não Nega" Dêles são músicas lindas: "Tive um Sonho que durou Três Dias", "Bonde de Olinda", "Mandarim".

Muitos outros: Fernando Lôbo, cujo frevo-canção, "Alegria", é de grande beleza, Carnera, Plácido de Sousa, Mendel Azoubel, Roberto de Andrade, Sebastião e Paulo Lopes, autores de "Corôa Imperial" marcatu de êxito.

Nenhum dêsses, porém, no disco de homenagem aos 400 anos do Recife. Claro que, nem por isso a gravação é má. Vale sempre a pena. Tem boas músicas, boas execuções da Tabajara, orquestrações bem feitas. Não fala tanto, porém, a meu afeto, a meu sentimento barroco. E o que acontecerá certo com o que se estar acontecendo com tudo e que é pernambucano.

De qualquer maneira, êsse "long-play" levanta idéia: quem sabe, até abril vindouro, uma fábrica de discos, até mesmo a própria Continental, decidirá homenagear mais legitimamente o Recife, regravando Nélson Ferreira, Capiba, Irmãos Valença, Antônio Sapateiro, Zumba, Levino Ferreira, Carnera, Sebastião Lopes, Roberto de Andrade, Fernando Lôbo, Plácido de Sousa e outros?

Itinerário

CYL FARNEY deverá ser o próximo entrevistado de "O Mundo é das Mulheres", da TV-Continental, às quintas-feiras, às 22 horas ♥ Hebe Camargo deverá reaparecer no Canal-9, quarta-feira. Estava afastada, em férias ♥ Programa de música erudita, às 22 horas, na Roquete Pinto. Produção de Roberto Ruiz. ♥ E Chico Anísio (às 20,05) e Renato Murce (às 20,40), na TV-Rio.

HOJE NA TELEVISÃO

CANAL 6: 12,00 — Meio-dia; 13,10 — Parada de Novidades; 13,35 — Televesperino; 14,05 — Teleteatro; 14,35 — Volante do Pallut; 15,05 — Parada Feminina; 16,05 — Volante do Pallut; 17,00 — Sessão das Cinco; 17,55 — Lar Doce Lar; 18,20 — Vamos Brincar; 18,25 — Cinemania; 19,00 — O Falcão Negro; 19,20 — Perfume da Noite; 19,40 — Musical; 20,00 — Repórter Esso; 20,17 — Jet Jackson; 21,00 — Patrulha Rodoviária; 21,30 — Grande Reportagem de David Nasser; 22,00 — Reportagem; 22,30 — Imagens de Minha Estante; 23,00 — Tribuna Médica.

CANAL 9: 18,00 — Imagens da Semana; 18,30 — História de Pai João; 19,00 — TV de Brinquedo; 19,30 — Operação Música; 19,40 — Telesportes Continental; 20,05 — Confidências de Vera Lúcia; 20,35 — Ester de Abreu; 21,10 — Esta é a sua Família; 21,45 — Em primeiro Plano; 22,45 — TV de Comédia; 23,10 — Documentário de Arte; 23,45 — Telenotas.

CANAL 13: 16,30 — Roy Rogers; 16,55 — Rio cinco para as cinco; 18,00 — Desfile Future Mamãe; 18,30 — Susie; 19,05 — O Original e as Cópias; 19,40 — Correspondente; 20,05 — Milhões de Napoleões; 20,40 — Renato Murce; 21,15 — Estamos; 21,40 — Paladino do Oeste; 22,00 — Charlie Chan; 22,50 — Silveira Sampaio, 23,25 — Cine TV-13.

CLÍNICA DE CRIANÇAS
Dr. Roberto Ronald
(da Soc. Bras. de Pediatria e do Hosp. Isol. Francisco de Castro) Cons.: Largo São Francisco, 26 — sala 1.511 — (Diàriamente, das 13 às 16 horas)
Voluntários da Pátria, 283 — apto. 203 — (Têrças, quintas e sábados, das 17 às 19 horas. Residência — 47-7480

Em Guarujá o jôgo de "Bacarat" é livre
Jorginho Guinle arrebanhando "canarinhos"

NA NOITE de domingo o sr. Jorginho Guinle andou dando um bordejo pela Exposição Internacional de Indústria e Comércio. Chegou sòzinho e saiu com dois "canarinhos" a tiracolo.

***

ONTEM, o embaixador Carlos Muniz recebeu um grupo "top" para um jantar em estado de "black-tie".

***

O SR. e sra. Osvaldo Penido de malas prontas para uma circulada nos "States" e Europa.

***

PODEM FALAR do sr. Didu de Sousa Campos, mas ninguém pode negar que êle é um dos homens mais simpáticos, elegantes e bem educados de nossa sociedade. Quanto à elegância, aumentou em muito seu "charme" pessoal com desaparecimento dos seus bigodes.

***

QUEM fêz um grande sucesso na última temporada de Punta del Este foi a sra. Blanca Janer que, mesmo exagerando um pouco no vestuário, chamava a atenção por sua beleza exótica.

***

PARECE que o jovem e movimentado Gilberto Solanês, um dos melhores partidos da Guanabara, está novamente "in love" com a estonteante Irna Alvarez.

***

CHAMANDO a atenção nas areias de Copacabana o físico e a côr do simpático sr. Harry Stone.

***

UM CHOQUE para todos nós, foi a notícia do desastre de helicóptero sofrido, ontem, em Petrópolis, pelo governador Roberto Silveira e o conhecido jornalista Luís Paulistano. Todos os ocupantes do aparelho tiveram sérias queimaduras, porém do Palácio do Ingá recebi informação de que tanto o governador Roberto Silveira quanto o Paulistano estão fora de perigo Posso informar ainda que o governador do Estado do Rio ficará quatro meses de licença, assumindo a governança do Estado do Rio o vice-governador Celso Peçanha.

***

E O PANO verde de "Bacarat" continua funcionando nas "barbas" da polícia paulista, no Cassino de Guarujá. O governador Carlos Lacerda liberou o "jôgo-do-bicho" na Guanabara. O governador Carvalho Pinto libera o pano-verde na gostosa Guarujá. Uma pergunta para terminar: Será que êsses foram os primeiros passos para o govêrno Quadros liberar a jogatina no Brasil? Pelo menos, tudo indica.

***

IVONILDA Ferreira, apontada há cinco anos atrás pela revista "Life" como uma das mulheres mais bonitas do mundo, está de casamento marcado com um milionário e industrial paulista.

***

QUEM AINDA não viu "Mr. Momo" deve dar uma olhadela no "show" da buate do sr. Frederico C. Melo. Sábado, havia tantas pessoas no "Fred"s" que só conseguia mesa quem tivesse prestígio com o "maître" Pedrinho.

***

UMA elegantíssima e jovem senhora de nossa sociedade que, recentemente, se separou do seu não menos jovem marido, passou a se dedicar aos negócios de estanho e petróleo.

***

CLOVIS BORNAY, vencedor do concurso "masculino" de fantasia do Municipal, foi vaiadíssimo no desfile de fantasias do Monte Líbano. Motivo: o jeitinho de andar do Bornay na passarela.

***

O SR. João Jabour, um dos nomes de maior influência na colônia sírio-libanesa no Brasil, está sendo "apertado" por todos os lados para aceitar a presidência do Clube Monte Líbano. Entretanto, acho que o sr. Jabour não aceitará o convite em questão.

***

A CANTORA Rosana Tapajós ficou muito melhor depois que se tornou morena.

***

MERECENDO elogios de todos o trabalho realizado pela equipe da TV Rio, apresentando o desfile da Escola de Samba de Mangueira no asfalto da Av. Atlântica. Quem ficou em casa na noite de sábado assistiu ao mais espetacular "show" de samba e técnica de televisão já visto no Rio. De parabéns o jovem Roberto Paulino, filho do conhecido cirurgião Fernando Paulino, que é o presidente da Escola de Samba de Mangueira. De parabéns a TV Rio.

***

ONTEM, Zacarias do Rêgo Monteiro andou dizendo o diabo do tal Clovis Bornay no meu programa da TV-Continental. Vamos aguardar a réplica do vencedor do concurso de fantasia do Municipal.

***

POR HOJE é só. Ainda circulando na pista carioca a bonita srta. Gladys Zender, que também ainda continua completamente "in love" com o jovem Carlos Eduardo Gomes, sobrinho do brigadeiro Eduardo Gomes. (Tchau).

A srta. Vanja Nobre Jacob formou entre as mais animadas, na folia de Momo. Reparem a foto

Registro

1795 — Nasce, no Rio de Janeiro, Francisco Manuel da Silva.
1820 — Nasce, em Belém, Hilário Gurjão.
1831 — Nasce, na Bahia, Manuel Pinto de Sousa Dantas.
1836 — Nasce, em Minas Gerais, Afonso Celso de Assis Figueiredo, depois Visconde de Ouro Prêto.
1845 — Nasce, no Rio de Janeiro, Afonso Franco, depois Barão de Penedo
1861 — Nasce, em Minas Gerais, Aureliano José Lessa.
1879 — Realiza-se, no Rio de Janeiro, uma das primeiras experiências da iluminação elétrica no Brasil.
1893 — Morre, no Ceará, Meton Fonseca de Alencar.
1912 — Morre em Petrópolis, Afonso Celso de Assis Figueiredo, Visconde de Ouro Prêto eminente estadista do Império e notável jurisconsulto
1945 — A Fôrça Expedicionária Brasileira (FEB) conquista aos alemães o baluarte de Monte Castelo, na Itália.

ANIVERSÁRIOS

FAZEM ANOS HOJE:

SENHORES:

Armando Rosas, jornalista; José Antônio Pinheiro; Adrian Augusto Ramos; Francisco Manuel Azevedo; Maurício Goulart; Armando F. Peixoto: comandante Roberto Sisson; Nei Pinto Paulo Heilborn José Lauro da Costa Pereira; locutor Júlio Louzada.

SENHORAS:

Almerinda Figueira e Silva; Rosalie de Alencar Neiva; Irene Morgado; Maria Angela Toledo Monteiro.

MENINOS:

Marco Aurélio, filho do sr. Anacharsis Rates e sra. Lesi Alves Rates, residentes em Barra Mansa.

— Completou anos ontem, Eliane, filha do sr. Álvaro Inácio Alves e de sua espôsa, sra. Eliete da Silva Alves.

— Assinala-se hoje, o aniversário do menino Jocelyn Santos Oliveira, filho do casal Jacyra Santos Oliveira e neto do nosso colega Jocelyn Santos.

NASCIMENTOS

Orlando — filho do casal dr. Rômulo Pereira Lima-Angela Ross Pereira Lima.

Cid — filho do casal Augusto Silvano-Haidéa Silvano.

BODAS DE PRATA

Na igreja da Virgem do Rosário, dos Dominicanos do Leme, os amigos do casal Homero Pedrosa — diretor do Departamento de Águas da Guanabara — e sra. Hilda Sampaio Pedrosa mandaram celebrar missa solene, comemorando as bodas de prata. A nave do tradicional templo achava-se repleta de parentes e amigos do casal. Após a celebração da missa em sua vivenda do Leme, o sr. e sra. Homero Pedrosa ofereceram um almôço a numeroso grupo de convidados. Falaram, no ágape, cumprimentando o casal e desejando-lhe felicidades perenes, os srs. Pena Firme, Severino Cabral de Campos e Antônio Pedro de São Payo.

HOMENAGENS

Por motivo de seu aniversário natalício no próximo dia 24, será o coronel dr. Hélio Miranda Quaresma, brilhante oficial da Polícia Militar, advogado no auditório desta cidade e presidente do Olímpico Clube, alvo de significativa homenagem por parte de seus amigos e colegas, que lhe vão oferecer um jantar de cordialidade.

COMEMORAÇÕES

Comemorando o 35.º aniversário de formatura, a 1a. turma da Faculdade de Direito da Universidade do Rio de Janeiro — atual Universidade do Brasil — organizou uma comissão promotora dos festejos, constituída dos srs. Vicente de Paulo Galliez, Luís Ferreira Guimarães, José Attico Leite, Eduardo Chermont de Brito e Francisco de S. Soares Brandão Neto, tendo elaborado o seguinte programa: dia 1 de março, às 11,30 horas, missa em Ação de Graças no altar-mor da Igreja da Candelária e às 13 horas do mesmo dia, almôço de confraternização no Country Club — Rua Prudente de Moraes 1.597. As adesões a essas festividades poderão ser efetuadas na Livraria J. Leite, Rua Visconde de Inhaúma 134 — 9.º andar, sala 926, das 10 às 17 horas, impreterìvelmente até o dia 27 do corrente.

DR AGOSTINHO DA CUNHA
SÍFILIS — CÂNCER — ECZEMAS — VERRUGAS — ESPINHAS — FURÚNCULOS — QUEDA DO CABELO — PELOS NO ROSTO — VARIZES — ETC.
Rua da Assembléia, 73 — Telefone: 42-1155 — Residência: 45-1318, das 16 às 19 horas

Consulte advogado

Astrologia — Prof. Mirakoff

HOJE, 21-2-61 (têrça-feira) — Bom dia para consultas a médicos, dentistas e advogados. Poderá também encetar viagens.

ACONTECERÁ HOJE AO LEITOR:

Seguem-se as possibilidades felizes ou não de hoje, com horas e números promissores, para os leitores nascidos em quaisquer dia, mês e ano nos períodos abaixo:

ENTRE 21 DE DEZEMBRO E 20 DE JANEIRO (Capricórnio)
Intensifique seus negócios financeiros, delegando podêres a terceiros e aumentando as responsabilidades dentro do próprio lar. 8, 9 e 10; 28, 34 e 44 (horas e números)

ENTRE 21 DE JANEIRO E 18 DE FEVEREIRO (Aquário)
Ajuste melhor sua despesa com a receita e ajuste-se aos limites impostos pelas suas possibilidades. 9, 14 e 18; 34, 44 e 54 (horas e números)

ENTRE 19 DE FEVEREIRO E 20 DE MARÇO (Peixes)
Vênus ao entrar em Libra, hoje, tornará suas relações felizes. 8, 9 e 14; 40, 51 e 62 (horas e números).

ENTRE 21 DE MARÇO E 20 DE ABRIL (Aries)
Estude melhor suas possibilidades mentais e não esmoreça nas pretensões financeiras. 9, 14 e 15; 30, 44 e 52 (horas e números).

ENTRE 21 DE ABRIL E 20 DE MAIO (Touro)
Dedique mais atenção à sua profissão e terá futuro garantido, pois o amor ao trabalho será um amigo de tôdas as horas 9, 14 e 17; 33, 34 e 25 (horas e números).

ENTRE 21 DE MAIO E 22 DE JUNHO (Gêmeos)
Projete-se na sociedade política de seu interêsse e conseguirá vencer as dificuldades do presente. 8, 9 e 10; 45, 55 e 56 (horas e números).

ENTRE 23 DE JUNHO E 23 DE JULHO (Câncer)
Seu interêsse deverá voltar-se para as relações de amizades antigas e ajustá-las às do presente. 9, 14 e 16; 34, 44 e 56 (horas e números).

ENTRE 24 DE JULHO E 23 DE AGÔSTO (Leão)
Tôda a sua vitalidade deriva-se das influências positivas que exerce nos seus companheiros de trabalho e nas pessoas de suas relações de amizade. 10, 14 e 21; 33, 34 e 35 (horas e números).

ENTRE 24 DE AGÔSTO E 23 DE SETEMBRO (Virgem)
Experimente novas atividades e terá boas oportunidades de vencer mais ràpidamente, ao mesmo tempo que terá meios de se distrair mais. 8, 9 e 10; 52, 64 e 80 (horas e números).

ENTRE 24 DE SETEMBRO E 23 DE OUTUBRO (Libra)
Aproveite o dia de hoje para registrar transações amistosas, pois Vênus entrará hoje em Libra pela manhã. 7, 14 e 21; 34, 52 e 6 (horas e números).

ENTRE 24 DE OUTUBRO E 22 DE NOVEMBRO (Escorpião)
Coloque em dia sua vida de deveres e responsabilidades para vencer os dias que não serão tantos quanto pensa. 9, 10 e 13; 34, 44 e 56 (horas e números).

ENTRE 23 DE NOVEMBRO E 21 DE DEZEMBRO (Sagitário)
Cultive as amizades entre os jovens e terá muito mais sinceridade de atitudes e de senso de responsabilidade. 9, 10 e 15; 54, 56 e 57 (horas e números).

Dois veteranos de volta

Literatura — R. J.

O PRESIDENTE Jânio determinou ao seu ministro da Educação que reconduzisse respectivamente à direção do Instituto Nacional do Livro e da Rádio Ministério da Educação os srs Augusto Méier e Fernando Tude de Sousa. Um bilhetinho só bastou para as duas ordens expressas, que certamente serão cumpridas à risca. O ministro que, segundo andaram propalando os jornais, tinha outros candidatos a êsses cargos afetos ao seu Ministério, teve de botar a viola no saco. De qualquer modo os próximos titulares daqueles dois órgãos já mostraram em gestão passada de que são capazes. O poeta e ensaista Augusto Méier foi o primeiro diretor do INL e ficou sendo por muitos anos, prestigiando-o com sua influência pessoal e algumas iniciativas pioneiras. Sucedeu-o um môço desconhecido no cenário nacional, participante do grupo modernista de Cataguazes — José Renato Santos Pereira, crítico de cinema desta fôlha. Seu esfôrço deve ter sido tremendo para neutralizar a suspeita causada em muita gente pelo fato de substituir o grande escritor gaúcho. Aos poucos foi adquirindo o respeito de que precisava para bem gerir o INL; graças ao impulso que deu aos setores de bibliotecas pelo interior do país, de publicações, prêmios literários etc., deixou de ser aquêle administrador bisonho que muitos viam nêle. Quanto a Fernando Tude de Sousa é nome sobejamente conhecido na radiodifusão brasileira, discípulo de Roquete Pinto, e a Rádio Ministério da Educação era em seu tempo um veículo de verdadeira cultura. Também educador, Tude volta à sua direção com um crédito de confiança generalizado. Aguardemos os resultados das duas administrações.

* * *

Um lorde que não é lorde, ou pelo menos não se comporta como tal, é a figura de uma das mais célebres histórias para a juventude. Essa personagem chama-se Cedric e embora nascido na Inglaterra, de uma família nobre viveu durante algum tempo numa ruazinha de Nova Iorque, onde convivia com merceeiros e engraxates. "O Pequeno Lorde" (The Little Lord Fauntleroy) é o título da novela em que o jovem herói de sangue azul se associa às aventuras e brincadeiras dos meninos de um bairro pobre da grande metrópole, revelando coragem, bondade e inteligência.

Muito contribuiu para a criação dêsse protótipo de garôto do século da democracia a experiência da própria autora Frances Eliza Hodgson Burnett que como a sua criatura nasceu na Inglaterra, tendo morado quase sempre nos Estados Unidos. Frances viveu 75 anos acompanhando quase todo o processo da revolução industrial norte-americana. "O Pequeno Lorde" revive os tipos dessa época de paz e prosperidade.

* * *

Remessa de livros: Voluntários da Pátria, 389, apto. 710.

Hedda & Ibsen

Teatro — Paulo Francis

"HEDDA Gabler" pode servir de exemplo da variedade de Ibsen. Estive folheando a peça há tempos e lembrei-me do comentário que John Gassner fêz sôbre seu desfecho. O suicídio da personagem parece ao crítico um retôrno à velha dramaturgia, ao melodrama. Gassner cita Shaw que escreveu: a tragédia das "Heddas Gablers" dêste mundo é que elas continuam vivendo. A julgar pelas aparências, nenhum dos dois está familiarizado com o teatro de Camus.

A solução da mulher poderia ser interpretada à maneira existencial. De qualquer forma, o parecer de Gassner e Shaw me parece sem fundamento, com ou sem Camus. Hedda tem a personalidade voltada para a destruição. Nada mais lógico do que termine voltando-se contra si própria. É uma questão elementar de psicologia. Se Hedda continuasse vivendo, veríamos talvez um drama mais sutil, mas não vejo por que seria melhor.

O problema é que "Hedda" não é sòmente a burguêsa entediada e decadente, que Shaw e Gassner viram. Como tôda heroína ou herói de Ibsen, ela apresenta componentes contraditórias. Em parte, o autor quis mostrar os freios que uma sociedade hipócrita, puritano-protestante impunha à mulher do seu tempo. "Hedda" contém energias que não pode liberar. E, por certo, neste sentido, a personagem social que Shaw e Gassner apontaram. A repressão de sua personalidade se converte num impulso destrutivo. Vive num conflito que, inclusive, está dramatizado com diversos sintomas neuróticos.

Mas "Hedda" (e Ibsen) é algo mais. Sua própria energia é destrutiva. Ibsen via no indivíduo algo de demoníaco. No processo de virar o mundo protestante de cabeça para baixo, êle se revelou um protestante com um senso agostiniano de danação (daí a semelhança falsa que possui com alguns existenciais). Ibsen representou o prazer na vergonha de que fala Agostinho, o que pode equivaler, até certo ponto (a analogia é falsa, repito), à transcendência pela aceitação negativa de alguns existenciais. O indivíduo que êle queria liberar, depois de liberado, convertia-se num complexo ente moral. E ao expor êste ente moral, Ibsen não perdia a perspectiva da situação social. Daí a sua grandeza.

Ibsen, que começou como poeta romântico, passou à realista e terminou como simbolista; nesta última fase procurou uma forma que lhe satisfizesse a necessidade de captar o homem social e o homem animal, sua imaginação. Estêve próximo disso, em "Solness", que será o objeto do próximo comentário.

"Níver" de Teresa entrou madrugada

Nos Clubes — Nelson Jorge

NA BEM montada residência do sr. e sra. Cristiano Castro, realizou-se, sábado último, animada reunião dançante para comemorar o "niver" de sua encantadora filha Maria Teresa. Foi uma reunião das mais agradáveis, onde a beleza de algumas jovens deram motivos aos mais sugestivos comentários. Êste colunista passou horas agradabilíssimas em que todos os assuntos estiveram em pauta, principalmente o novo horário do funcionários e a morte de Patrice Lumumba. Exatamente à meia-noite foi executada a tradicional valsa e logo após a bonita Teresa apagou as velinhas do escultural bôlo. Ela, que trajava um belíssimo modêlo branco, demonstrava completa alegria, não só por se ver cercada de todos os seus amigos, como pela presença de seu "love" o simpático Antônio Monteiro. Anotamos entre os presentes o sr. e sra. Fuad Antunm, sr. e sra. Emílio Dessa, sr. e sra. Osvaldo Dantas, sr. e sra. Orlando Rocha, sr. e sra. Emílio Antunm, sr. e sra. Edésio Antunm, sr. e sra. Célio Pereira, sr. e sra. Domingos Rogas, sras. Léa Castro, Cecílio Queirós, srtas. Irtem Castro, Perissia Rangel, Eugênia Marcondes, Elizabeth Rangel, Márcia Rosalva, Maria Costa (muito elegante), Ondina Passos, Célia Monteiro (completamente "in love"), Lenir Vieira, Vera Campos, Ilza Silva, Angela Autunum, Luiza Autunm (uma beleza e elegante morena), Janir Goulart, Adélia Sampaio e ainda os srs. Jorge de Castro, Orlando de Sousa, Antônio Monteiro ("love" da aniversariante) e muitos outros.

Paquetá

NO próximo sábado, a lírica Ilha de Paquetá estará recebendo a visita de algumas das mais bonitas e elegantes jovens cariocas, que irão participar da festa de aniversário de casamento do confrade e sra. Carlos Renato. Êste colunista também irá levar o seu abraço ao simpático casal.

"Niver"

AMANHÃ, o colunista Jorge Guilherme estará sendo alvo de manifestações de aprêço e carinho de seus familiares e amigos, pela comemoração da nova idade. Ao amigo Jorge, os desejos de prosperidade de NJ.

Tijuca

NO próximo domingo, o Tijuca estará oferecendo ao seu quadro social mais uma animada tarde-dançante tendo como fundo musical o conjunto de Venilton Santos.

Ginástico

PROVAVELMENTE tôdas as fantasias classificadas no Teatro Municipal, Copa e Monte Líbano estarão no próximo dia 18 de março sendo apresentadas aos associados do Ginástico Português, conforme aconteceu no ano passado.

Homenagem

O DIRETOR social do Botafogo, sr. Roberto Lôbo, está propenso a organizar uma festa em homenagem às encantadoras "canarinhos" da EIIC. A data ainda não foi marcada, mas a iniciativa é louvável.

Festa da Amizade

O GRAJAÚ vai realizar uma das mais simpáticas festas já programadas em clubes. Trata-se da "Festa da Amizade", que acontecerá em meados de março e reunirá associados e diretores de todos os clubes do Rio.

Aniversário

DOMINGO, na residência de seus pais — sr. e sra. Fuad Antum — a bonita e graciosa srta. Ângela Antum recebeu seu grande círculo de amizades para comemorar seu "niver".

Presidência

APÓS merecidas férias em Rio das Ostras, reassumiu a presidência do América o senhor Valdir Mota. O movimentado presidente está no firme propósito de dar ao seu clube o bicampeonato.

Rápidas

CIRCULANDO no "Fred's", bem acompanhados, os movimentados Fernando Carlos de Andrade e João Luís Direito... A bonita morena Vera Lúcia Mota fêz sucesso em Vassouras durante o carnaval... Fazendo sucesso na Praça Saens Peña a bonita Gilvanise Barbosa... Paula Chianca "Miss" Riachuelo estêve no Rio durante o carnaval, juntamente com sua charmosa irmã Cândida. Muito elogiada a decoração do Tijuca para o carnaval... Bem, por hoje é só.

A.A.B.B.

Animadíssimos os quatro dias de carnaval na Associação Atlética Banco do Brasil. A ausência do "público-relations" Otávio de Faria dificultou bastante o trabalho da imprensa, que não encontrou apoio nos diretores presentes. Ainda assim anotamos as "ex-misses" Adir Placido Luís Clorinda Olímpia da Fonseca e Norma Valéria, esta última de "Nêga Maluca" e preocupada com o noivo com quem havia brigado na véspera. Os bailes da AABB contaram com uma excepcional frequência.

Social Ramos

Soubemos que o sr. Adriano Rodrigues voltará a ocupar a presidência do Social Ramos Clube. Esta notícia é grata para nós da crônica por sabermos que a atual diretoria é avessa a contatos com a imprensa.

Rápidas

Para descansar do movimento do carnaval, as bonitas Vera e Maria da Penha Siqueira foram passar alguns dias em Mendes. Sábado próximo, após dez anos de ausência, voltarei à lírica Ilha de Paquetá. Lourdes Migues também comparecerá à festa de aniversário de casamento do confrade Carlos Renato. Muita gente ainda não tirou a máscara usada no carnaval. Provàvelmente hoje à tarde estarei circulando em Teresópolis, terra onde o amigo e poeta Gastão Neves gasta seu melhor tempo. Por hoje é só, que não há notícia...

As irmãs Paula e Cândida Chianca em plena pulação carnavalesca no Baile do Glória. Foto Zimer

Filme magistral de um novo e grande diretor

"O Belo Antônio"

Cinema — G. & R. Santos Pereira

ESTE filme, apresentado ao público carioca durante o Festival do Cinema Italiano, organizado pela Cinemateca do Museu de Arte Moderna do Rio de Janeiro, causou viva impressão e foi merecedor dos seguintes prêmios outorgados pelo júri: "melhor filme", "melhor diretor", "melhor ator" e "melhor fotografia".

Com êle o jovem diretor Mauro Belognini, também responsável pela direção de filmes como "Gli Innamorati", "Giovanni Mariti" e do discutido e igualmente importante "La Notte Brava", passa a integrar, definitivamente, a linha de frente do extraordinário cinema italiano de nossos dias.

"O Belo Antônio", foi baseado no romance de Vitaliano Brancati, escritor falecido em 1904, e intimamente ligado ao movimento néo-realista do cinema peninsular, tendo colaborado em fitas de Luigi Zampa. A história se localiza e, esplêndidamente, se ambienta na Sicília dominada por preconceitos e exacerbadas definições de honra e de orgulho masculino, e se refere ao drama patético e quase tragi-cômico de um siciliano amado ardentemente pelas mulheres, sobretudo por sua beleza física, e que se casa com uma linda, pura e juvenil donzela filha de tradicional e rica família de Catânia. O belo Antônio conquistador de mulheres fáceis e de nível social inferior ao seu, diante de sua espôsa que ama apaixonadamente, revela-se totalmente incapaz de cumprir seus deveres fundamentais de marido. Após um ano de bôdas não resta outra alternativa para a môça, ainda intocada, e sua família escandalizada e chocada; o casamento é anulado, com a anuência da Igreja e da opinião pública da cidade e a profunda, desesperada e ruidosa vergonha do pai do marido impotente (Pierre Brasseur). O pai humilhado vai afogar sua tremenda mágua nos bordeis e o filho, redimindo-se perante a população do lugar, torna grávida uma empregada de sua casa.

Com semelhante argumento, corajosamente esmiuçado pelo roteirista, e pela direção densa, detalhada e extremamente arguta de Mauro Belognini, o filme adquire um tom de patética dramaticidade e segura penetração psicológica, movimentando-se sua ação dentro de um elaborado tecido de intriga. A composição e a estrutura narrativa da obra convergem sòlidamente para um todo de magistral unidade orgânica. Tonalidade fotográfica, decoração, interpretação, ritmo e montagem, elementos básicos de expressão fílmica, compõem o denso conteúdo humano da magnífica película. A imagem, de superior e rico caráter cognoscível, transcende a palavra e é desarticulada de qualquer fixidez, absorvendo a atenção, dominando-a e comovendo-a contìnuamente. Na flexibilidade das cenas e das seqüências, no compacto seccionamento da intriga e no notável poder de síntese e exposição da trama, residem, em maior parte a grande qualidade da direção vigorosa de Bolognini criador de caracteres e de tocantes estados espirituais.

Confiando a grandes atôres a interpretação de personagens de difícil composição humana, Bolognini consegue unificar a disparidade das figuras de ficção da curiosa galeria siciliana, além de marcar dominantemente suas imagens de um elevado poder expressivo por via de inteligentes associações emotivas. Para êle, como, aliás, para os grandes cineastas, o sentido do cinema é um dom complexo e sútil, claro e definido, no entanto. Sobretudo na personagem do "belo Antônio", vivido maravilhosamente por Mastroianni, Mauro Bolognini se esmera na fixação de um tipo sacudido em sua significação mais profunda: o patético de sua posição moral ambígua e a sucessão de atos reais que se encandeiam com a absurda modificação das escalas de valores e de grandeza humana. O ridículo a vergonha e a humilhação passam a ter novos sentidos inesperados e pungentes. O drama, por sua vêz, supera sua contingência e seu contôrno, passando, a predominar o senso do trágico, a audácia, um estilo de qualidade tôda pessoal e sensível, capaz de dar vida a cada detalhe e conferir uma veracidade insólita e um relêvo simbólico à ação e aos seres humanos que a agitam.

"O Belo Antônio" é um dos mais importantes filmes italianos de nossos dias e coloca seu diretor entre os maiores daquêle país. Nós o recomendamos entusiàsticamente aos leitores, dando-lhe nossa maior classificação.

Notícias: de cá

1 — Anselmo Duarte entusiasmadíssimo com a próxima realização de "O pagador de promessas", inspirado na admirável peça de Dias Gomes. Já vislumbra pela frente o primeiro prêmio no Festival de Cannes. Deus ouça seus anselos.

2 — "Teus olhos castanhos" em fase de dublagem. Ibanez Filho, seu realizador (estreante) bastante animado com a fita que carrega no sucesso do cantor português Francisco José.

3 — Os amantes do bom cinema não podem deixar de ver "O belo Antônio" de Mauro Bolognini, em cartaz esta semana na BELACAP (e nas outras subseqüentes com tôda a certeza). O endereço para o melhor filme em exibição na BELACAP: Cine Art-Palácio" em Copacabana.

4 — Quem nos dá notícia de "Minha sogra em Paquetá", a próxima direção de Saul Lachtermacher? Velho Saul, apareça, "dê as caras".

5 — Criado por decreto o Grupo Executivo da Indústria Cinematográfica. Por êstes dias a indicação de seus membros componentes. Que deverão ser recrutados entre críticos de cinema, representantes da SUMOC, CACEX, Ministério da Fazenda, da Educação, das Relações Exteriores e da Viação. O presidente do novo órgão será o crítico e produtor paulista Flávio Tambellini.

6 — Já em exibição o "trailer" de um filme espanhol protagonizado pelo galã brasileiro Anselmo Duarte e por meninha-prodígio. ... o que é assás assustador. Vamos esperar a "espanholada".

7 — Roberto Santos e Ferdinando Aguiar estiveram por vários dias nas "gerais" mineiras, local da ação de "A hora e vez de Augusto Matraga", o extraordinário conto de João Guimarães Rosa que em breve será levado à tela numa produção da "Campos Elíseos Produções Cinematográficas". Dizem que "a hora e vez" será "um grande momento". Santos é o que inspira confiança e respeito.

8 — A direção do cinema "Opera", sem mais aquela elevou para 120 cruzeiros o preço dos ingressos nos dias de semana e 150 aos sábados e domingos. E como: por que não colocam ... para consentâneo com a "grandiosidade" daquela sala sem "bom gôsto"? Tudo isso será só para a Guanabara sofrida e paciente (até quando?).

9 — O "ciclo do cangaço" vai prosseguir: a própria "Aurora Duarte Produções Cinematográficas" se apresta para realizar mais um filme de cangaceiros sob a tenda de ... tendo como assunto ... Lima Barreto. A ordem agora é "correr para o Nordeste e "cangaceirar"".

A importância de chamar-se Fellini

RICARDO FELLINI, IRMÃO DE FEDERICO, NÃO QUER SER APENAS "O IRMÃO DE FELLINI", QUER SER ÊLE MESMO E REALIZAR-SE NUM GÊNERO CINEMATOGRÁFICO NOVO.

I

ROMA (SERVIÇO EXCLUSIVO DA ANSA) — A mais bela aspiração de Ricardo Fellini é de ser êle mesmo e não o "irmão de Federico Fellini". Ricardo Fellini tem dois anos menos que Federico, é um rapaz vivo, simpático e dinâmico. O destino de Ricardo é um pouco aquêle do muitos irmãos mais jovens e de todos os irmãos dos homens célebres. Por mera coincidência, Ricardo Fellini mora na mesma rua e na mesma casa onde mora também o irmão mais jovem de De Sica, Emo. Poucas inquilinas do prédio sabem quem êles são pois na tentativa de ser êles mesmos, de afirmar a sua existência, êles resolveram mudar de sobrenome: Ricardo é o senhor Barbiani e Emo é o senhor Manfredi, os sobrenomes das respectivas mães. "Chamo-me Ricardo Barbiani porque assim talvez possa ter uma existência minha ... que quando eu morrer escreverão na minha laje: "Aqui descansa o irmão de Federico Fellini." Gosto de meu irmão e o estimo, todavia quero evitar uma possibilidade dessas" "Federico — observa Ricardo — já nasceu célebre".

Em quase 40 anos de vida na sombra do irmão mais velho, aprendeu sem inveja a aceitar qualquer parcialidade (da vida, da família, dos amigos, do trabalho etc.) como uma necessidade já descontada. Começou com uma pequena ... Federico freqüentou o ginásio e o liceu e Ricardo a escola comercial para ser contador. Federico dedicava-se aos estudos universitários e Ricardo devia fazer a mesma carreira do pai representante de comércio. Federico foi estudar em Roma e Ricardo em Fano, pequena cidade das Marche.

Para ir em Roma onde o irmão já trabalhava no jornalismo, Ricardo aceitou a vontade paterna: ser representante de comércio. Começou como caixeiro-viajante de uma famosa fábrica de chocolate, a "Perugina". Mais tarde representou uma fábrica de aquecedores de banheiros, uma de geladeiras, uma de cadeiras de balanço etc. Trabalhava como caixeiro-viajante, mas chamava o cinema e matriculou-se no Centro Experimental que freqüentava saltuariamente. Fêz um "trailler" com Pierotti e conseguiu representar um papel com Leonardo Cortese na película "As três águias" de Mattoli.

CLINICA MEDICO CIRURGICA DO
DR. AMÉRICO CAPARICA
Consultório: Rua Visconde de Rio Branco, 31 (Elevador) — Telefone: 42-2056 — Diàriamente das 15 às 18 horas
Residência: Rua Gonçalves Crespo 306 1º andar — Apartamento nº 203 — Telefone: 28-0263

TÉCNICOS ALEMÃES PARA A F.N.M.

Chegaram ao Rio, pela Lufthansa, cinco técnicos alemães (foto acima) que integram a equipe especializada da Hiller, emprêsa que está supervisionando a montagem das modernissimas máquinas da nova fábrica da FNM. Considerada a mais moderna do Brasil, a nova Fábrica Nacional de Motores possui maquinária superautomática, que proporcionará índices máximos de nacionalização aos seus veículos, o caminhão FNM D-11.000 e o automóvel FNM 2.000, modêlo JK

Abertas as inscrições dos cursos da EBAP

Relações Públicas

COM o objetivo de preparar especialistas ou professôres, encontram-se abertas as inscrições dos cursos que serão realizados a partir do próximo dia 10 de março na Escola Brasileira de Administração Pública (E.B.A.P.) da Fundação Getúlio Vargas, localizada na Praia de Botafogo número 186.

Aos candidatos é exigido possuirem título de bacharel em Administração Pública, ser professor de Administração ou, finalmente, ser funcionário público com cinco ou mais anos de serviço, possuindo diploma de qualquer curso superior. O curso, que é gratuito, terá a duração de dois anos, sendo lecionadas as especialidades de Administração de Pessoal, Administração Estadual e Municipal e, finalmente, Organização e Métodos.

Aniversário da Guarda-Civil

Com uma missa votiva que será celebrada às 9 horas do próximo dia 24, na Igreja da Candelária, estará a Guarda-Civil do Estado da Guanabara comemorando o 57º aniversário de sua fundaáão. Constam ainda do programa, naquele dia, romaria ao túmulo do fundador da corporação, ministro Cardoso de Castro, no Cemitério de São João Batista; visita do governador Carlos Lacerda à sede da Guarda-Civil, na Praça Tiradentes; homenagem aos servidores aposentados; e, finalmente, um grande baile

Bôlsas de estudo

Objetivando uma maior eficiência no sistema de concessões de bôlsas de estudo aos alunos brasileiros, está sendo realizada, na sede da Associação Brasileira de Normas Técnicas, uma série de reuniões com a presença de delegados do Conselho Nacional de Pesquisas, da CAPES, da Fundação Rockefeller, da Comissão Nacional de Assistência Técnica, da Divisão Cultural do Itamarati, do Ponto IV, do SENAI e, ainda, de várias embaixadas estrangeiras. De acôrdo com informações prestadas à reportagem pelo senhor Paulo Acioly de Sá, que é um dos diretores daquela Associação, a opinião geral dos participantes é a de que é necessário um melhor entrosamento de todos para ser atingido aquêle objetivo.

Congresso

O Brasil se fará representar no III Congresso Interamericano de Gerentes, que será realizado no México, no período de 6 a 11 de março próximo, apresentando os trabalhos "A Administração Científica nas Instituições Públicas" e "O Empresário e suas Responsabilidades Ante a Sociedade"

Outros sambas que gostamos de cantar

Discos — Alberto Rêgo

UM elepê de música popular brasileira, que indicamos sem restrições, tem como título «Outros Sambas que gostamos de cantar», com o aplaudido Trio Irakitan, nosso melhor conjunto no gênero. Neste longa duração, o Trio revive, com sua classe indiscutível, êstes doze lindos sambas, que formam uma seleção bastante representativa da musicalidade de alguns dos nossos compositores: «Maria Boa» (Assis Valente); «Até Amanhã» (Noel Rosa); «Rosa Maria» (Éden e Aníbal Silva); «Juraci» (Ciro de Sousa-Antônio Almeida); «O sol nasceu pra todos» (Lamartine Babo); «Enlouqueci» (Luis Soberano-W. Pereira-J Sales); «Helena vem me buscar» (João de Barro-Alberto Ribeiro); «Emília» (Wilson Batista-Haroldo Lôbo); «Despedida de Mangueira» (Benedito Lacerda-Aldo Cabral); «Abre a Janela» (Arlindo Marques Júnior-Roberto Roberti); «Não me diga adeus» (Luís Soberano-Paquito-J. Corrêa da Silva) e «Século do Progresso» (Noel Rosa). Elepê magnífico e obrigatório em qualquer discoteca de música popular brasileira.

Severino vai mudar

Severino Araújo não anda satisfeito na Continental. Após seu regresso da Europa, onde atualmente se encontra, Severino deixará a etiqueta dos "três sinos".

Mais divulgação

A RCA Victor tem em seu "cast" um dos melhores pianistas profissionais do Brasil: o pernambucano Elpídio. Figura obrigatória em tôdas as gravações da RCA, Elpídio vez por outra também grava como solista (Música e Penumbra números I-II-III e Piano Bossa Nova). Seus elepês, dançantes são bons. Temos observado, no entanto, que o músico não vem merecendo por parte do departamento de divulgação daquela fábrica a atenção devida, quer nas emissoras, quer na imprensa, quer nas lojas especializadas. E' pena que isto aconteça com um músico da categoria de Elpídio.

Roberto Audi

Roberto Audi, dentro de poucos dias, terá mais um elepê no mercado. "Música para nós dois" será o título do longa-duração do cantor das Associadas e dos discos Copacabana.

Paulo Tito — Continental

Paulo Tito, atualmente assistente do compositor Nazareno de Brito, diretor artístico da Continental, gravou para a etiqueta Carrousel o elepê "Baiano da Guanabara" aparecido no mercado a alguns meses atrás. Agora Paulo Tito reaparecerá em mais um longa-duração, sendo que desta vez em sêlo Continental.

Ontem e hoje

Estas são as composições que Gilberto Alves canta no elepê "Ontem e Hoje" seu mais recente disco para a Copacabana: "Chuá-Chuá", canção de A. Pavão e Pedro Sá Pereira; "Mulher de Malandro" samba de H. dos Prazeres; "Adeus" fox de R. Martins e Mário Rossi; "Revendo o Passado", valsa serenata de Freire Júnior; "Teu Castigo" samba-canção de Laci Martins; "A Favela Vai Abaixo", samba de Sinhô; "Amar a uma só Mulher" samba de Sinhô"; "Mimi" valsa de Uriel Lourival; "Despedida", fox de Tito Ramos; "Por Causa Dela" samba de J. Martins e J. Saccomani; "Madrigal" fox de R. Martins e Mário Rossi; "Dúvida Cruel", valsa de Del Loro e A. Carrilho.

Brasileiros em Buenos Aires

Madrugada — Mister Eco

ARTISTAS brasileiros tomaram de assalto a praça de Buenos Aires durante o período carnavalesco e, muitos ainda que por lá se quedam, continuam conquistando êxitos os mais lisonjeiros e confortadores.

O sucesso maior pertence a Ernâni Filho com o seu "show" "Eu Sou o Samba" cuja grande atração é Ari Barroso à frente de uma orquestra de excelentes músicos botucudos, entre os quais se destacam os irmãos Maciel nos trombones, Formiga, Djalma e Barreto nos pistões, Zé Bodega, Bijou, Jaime Araújo e Aderbal nos saxes, Vidal no contrabaixo, José Zimbres no piano e Wilson na bateria.

Durante os dias da folia, Ari Barroso e Ernâni Filho se apresentaram, com tôda a turma que ainda conta com passistas, pastoras e ritmistas, no estádio do River Plate, ambos carregados em triunfo pelos portenhos que não sistiram ao ritmo do samba.

Outros êxitos dignos de nota são os alcançados pela orquestra de Severino Araújo e pelo conjunto musical de Valdir Azevedo, que atuam em buates e na televisão, assediados a todo instante por vultosas propostas de novos contratos.

A nota desagradável para os brasileiros em Buenos Aires — segundo testemunho de pessoas chegadas daquela capital, que exibem recortes de jornais — vem sendo dada, talvez involuntàriamente pela cantora Leny Eversong que lá também se encontra atuando com brilhantismo mas como "cantante americana".

Os empresários de Leny Eversong apresentam-na dessa maneira em reportagens e anúncios, sem protesto, até agora, da artista. E' bem possível, entretanto, que a simpática e volumosa Leny Eversong, atarefada com os seus compromissos artísticos, ainda não tivesse tempo de ler os jornais e tomar conhecimento de sua nova nacionalidade...

Dilene é uma das Ankito's Girl, que se vê na foto, môça que logo mais estará mostrando a sua beleza em "A Fantasia é Mulher", "show" inaugural do Ankito's Bar, em Ipanema

LENY EVERSONG — "Americana" das Américas, da América do Norte ou da América Futebol Clube?

Boas falas

COMUNICA o Stúdio Produções que o curso de dicção e colocação de voz para advogados professôres e oradores em geral, sob o seu patrocínio, terá início a seis de março vindouro em sua sede, à Rua Siqueira Campos, 12, sala 204, achando-se abertas as inscrições no mesmo local, diàriamente, das 15 às 18 horas, onde também serão prestadas outras informações. Consta que Jaci Campos, Daniel Filho, Neide Aparecida Teti Alfonso, Ribeiro Martins, Armando Couto e Péricles Amaral, entre outros, já estão inscritos...

Tiro à bola

EXISTE, como sabeis, uma polícia de calção em nossas praias, bossa-nova do novo estado de coisas. Diga-se, em louvor das coisas justas, que os seus componentes são rapazes que, pelo menos até o momento, se vêm desempenhando de suas funções com elogiável habilidade e sem provocar protestos de monta. Dia dêstes, entretanto, nas areias do Pôsto Dois, uma bola traiçoeira burlou a vigilância dos policiais-banhistas e atingiu a barraca de uma alta patente de nossas Fôrças Armadas. A bichinha, coitada, foi ali mesmo sumàriamente fuzilada pelo ilustre militar, que se não afasta do trabuco nem no gôzo das delícias praianas.

Mais um recorde

MANÈZINHO Araújo ganhou mais um "round" na luta judiciária que vem travando com o proprietário do imóvel em que se encontra instalado o seu Cabeça Chata, desta feita conseguindo mais cinco meses de permanência no mesmo. Prossegue, assim, o Rei das Emboladas vencendo tôda a sorte de adversidades para manter aberto o seu restaurante típico, inclusive dribl ando com mestria as artimanhas do tubarOnato imobiliário.

Expediente

IVETE GARRIDO (La Paz Bolívia) — "Eu e os meus colegas estamos divulgando a música brasileiro com um "show" de carnaval". — Bravos, môça, e vamos pra frente que atrás vem gente.

BENTO CUNHA (Hotel Quitandinha) — "... nosso agradecimento muito grande pela eficiente cobertura jornalística que deu através de sua prestigiosa coluna aos festejos carnavalescos do Hotel Quitandinha" — Não há que, Bento, e parabêns pelo êxito que é muito seu e do fato de o Estado do Rio não ter coronel Ardovino.

SUELI (GB) — "... e Mister Eco acha que aquêle diretor-social de um clube da Zona Sul tem culpa de que o "louvaminhem" tanto?" — Não, senhora, absolutamente. Poderia, porém, evitar e mesmo proibir, que o seu nome fôsse envolvido naquilo que, em gíria jornalística, se chama de "picaretagem"

J. CASPARI (Rádio Tupi) — "Estou enveredando pelo caminho da astrologia e pretendo fazer o seu horóscopo". — Embora o sério concorrente que vai surgir para o nosso Mirakoff, aí vai a data: 22-5-917. Pena é que o horóscopo não tivesse sido feito antes daquele "encontro" com o cantor Orlando Correia. E obrigadíssimo por tudo.

CARTAZ

TEATROS

ARENA — 25-9912.

ARENA DA ARQUITETURA — 46-1279

BOLSO — 27-3122 — "A Cegonha se diverte" — Comédia de André Roussin com Aurimar Rocha, Laura Suarez, Glória Ladany e Maria Esmeralda. As 21,15 horas.

CARLOS GOMES — 22-7581.

COPACABANA — 57-1818 — "O Amor e Rosa Bombom" — Comédia de Raoul Praxy com Yona Magalhães, Ribeiro Fortes, André Villon e Cilo Costa. Apresentação de André Villon e Cilo Costa. As 21,30 horas.

DULCINA — 32-58-17 — "Obrigada pelo Amor de Vocês" — De Edgard Neville com Rodolfo Mayer, Daisi Lucidi e Alvaro Aguiar. As 21 hs.

GINASTICO — 42-4521 — "Com a Pulga Atrás da Orelha" — Comédia de George Feydeau com Fernanda Montenegro, Italo Rossi e Sérgio Brito. Teatro dos 7. As 21 horas.

JAIDEI — 27-8712 — "Tôdas elas são Baranadas" — Comédia com Colé, Lilian Fernandes e Rui Calvalcanti. As 20,20 e 22,20 horas. As segundas-feiras, às 21,30 horas o Teatro de Família apresenta "Terra Sêca" original de Amaral Gurgel com Manoel Pera e Dinorah Marzulo.

JOAO CAETANO — 43-4276.

MAISON DE FRANCE — 52-8678.

MATRIZ — 36-4805.

MESBLA — 22-7622 — "Dois na Gangorra" — De Gibson com Tônia Carrero e Paul Autran. As 21 horas.

MUNICIPAL DE NITEROI —

MUNICIPAL DO RIO DE JANEIRO — 42-3103.

NACIONAL DE COMEDIA — "Bôca de Ouro" — Tragédia carioca de Nélson Rodrigues com Beatriz Veiga, Elizabeth Gallotti, Milton Morais e Magalhães Graça. As 21 hs.

PASSARO AZUL — 30-3664.

PRAÇA — 37-0785 — 37-3709.

RECREIO — 22-8164 — "Rei Momo em Travesti" — Revista com Consuelo Leandro, Margot Morel e Spina. Atração: "Les Coccinelles Brésiliennes". As 20 e 22 horas.

RIVAL — 22-2721 — "Você Não Em placa 61" — Produção Gomes Leal com Rosemarie Sulquer e Zezé Macedo. As 20 e 22 horas.

SANTA ROSA DE LIMA —

SERRADOR — 42-6442.

S. JORGE — 45-6332.

TABLADO — 26-4555.

TIJUCA — 28-1039

UNIAO — 37-1428

ZAQUIA JORGE —

CINEMAS

VITORIA — "Serenata dos Canhões" — Comédia ítalo-germânica com Vittorio de Sica. As 14, 16, 18, 20 e 22 horas. Censura livre. Apresentação da UFA

METRO (Passeio), METRO (Tijuca) PAX RICAMAR e PALACIO (Higienópolis) — "Apaixonados Impetuosos" — Drama americano (em tecnicolor) com Natalie Wood e Robert Wagner. As 11,20 (sòmente no Metro Passeio), 13,30, 15,40, 17,50, 20 e 22,20 horas. Censura, 14 anos. Apresentação da MGM.

ART PALACIO (Copacabana) — "O Belo Antônio" — Drama italiano com Marcello Mastroianni, Cláudia Cardinale e Pierre Brasseur. As 13,30, 15,40, 17,30, 20 e 22,15 horas. Censura, 18 anos. Apresentação da Art Filmes.

PLAZA ASTORIA, OLINDA, MASCOTE, ROSARIO, GUARACI, MELO (Penha), FLORIDA, NACIONAL, e REGENCIA — "O Grande Circo" — Aventuras circenses (americano em tecnicolor) com Victor Mature, Rhonda Fleming e Vincent Price. As 14, 16, 18, 20 e 22 horas. Censura livre. Reapresentação da Allied Artists.

AZTECA — "Crepusculo de um Amor" — Drama mexicano (em tecnicolor) com Libertad Lamarque e Arturo de Cordova. As 14, 16, 18, 20 e 22 horas. Censura, 10 anos. Apresentação da Pelmex

SAO LUIS — "A Morte Comanda o Cangaço" — Drama nacional (em tecnicolor) com Aurora Duarte, Alberto Ruschel e Milton Ribeiro. As 14, 16, 18, 20 e 22 horas. Censura 10 anos. Apresentação de Aurora Duarte. Produções Cinematográficas

PAISSANDU — "Paris Music-Hall" — Musical francês (em tecnicolor) com Mick Michevel, Charles Aznavour e Vanja Orico. As 14, 16, 18, 20 e 22 horas. Censura, 18 anos. Apresentação da Franco-Brasileira.

OPERA — "O Tigre da Índia" — Aventuras alemãs (em tecnicolor) inteiramente rodado na Índia com Debra Paget e Paul Hubschmid. As 15, 18 e 21 horas. Sábados e domingos sessões também ao meio dia. Censura, 14 anos. Apresentação da Art Filmes

PALACIO — Festival de Inéditos — Hoje, "A Vaca e o Prisioneiro" com Fernandel. As 14, 15,40, 17,20, 19, 20,40 e 22,20 horas. Censura livre. Apresentação da Imperial.

BRUNI (Flamengo) — "Os Brutos Também Amam" — "Western" (americano em cinemascope e tecnicolor), com Alan Ladd, Jean Arthur e Van Heflin. As 14, 16, 18, 20 e 22 horas. Censura, 14 anos. Reapresentação da Paramount

PATHE PARA TODOS, MAUA, RIVIERA e ESKYE — "Júlia, a Ruiva" — Comédia francesa com Pascale Petit e Daniel Gelin. As 12 (sòmente no Pathé), 14, 16, 18, 20 e 22 horas. Censura 14 anos. Apresentação da France Filmes.

ALVORADA — "Meu Tio" — Comédia de Jacques Tati. As 16,30, 19 e 21,30 horas. Sábados domingos e feriados sessões também às 14 horas. Censura livre. Reapresentação da Condor Filmes.

RIVOLI — "Os Últimos Dias de Pompéia" — Épico italiano (em cinemascope) com Steve Reeves. As 14, 16, 18, 20 e 22 horas. Censura, 10 anos. Reapresentação da Condor Filmes.

METRO (Copacabana) — "Ben-Hur" — Épico (americano em tecnicolor) com Charlton Heston e Jack Hawkins. Direção de William Willer. Horários especiais. As 15 e 20,30 horas. Aos domingos e feriados sessões também às 9,30 da manhã. Censura livre. Apresentação da MGM.

ART PALACIO (Tijuca), IMPERATOR, COLONIAL, PARAISO, RAMOS e SANTA CECILIA — "Messalina, Vênus Imperial" — Épico italiano (em tecnicolor), com Belinda Lee. As 14, 16, 18, 20 e 22 horas. Censura, 18 anos. Reapresentação da Art Filmes.

COPACABANA e CARIOCA — "Anáguas a Bordo" — Comédia americana (em tecnicolor) com Cary Grant e Tony Curtis. As 14, 16,30, 19 e 21,30 horas. Censura livre. Reapresentação da Universal.

REX, LEBLON e SANTA ALICE — "O Nosso Homem em Havana" — Comédia inglêsa com Alec Guiness, Burl Ives e Maureen O'Hara. As 13,20, 15,30, 17,40, 19,50 e 22 horas. Censura 10 anos. Reapresentação da Columbia.

CARUSO (Copacabana) — "Katia" — Musical alemão com Romy Schneider e Curd Jurgens. As 14, 16, 18, 20 e 22 horas. Censura, 10 anos. Reapresentação da Condor Filmes.

RIAN — "O Passado Não Perdoa" — Drama americano (em tecnicolor) com Burt Lancaster e Audrey Hepburn. As 14, 16,30, 19 e 21,30 horas. Censura, 14 anos. Reapresentação da United Artists.

CINEAC-TRIANON — "Mulheres, música e Carnaval" — Drama nacional com Anilza Leoni, Ibarez Filho e Wilson Grey. As 10, 12, 14, 16, 18, 20 e 22 horas. Censura, 18 anos. Apresentação da Celestial Filmes.

IDEAL, BOTAFOGO, TIJUCA, MARACANA e IMPERIAL — "Kamikaze os Homens-suicidas" — Drama de guerra (japonês) com Yuziro Ishigara e Ryoji Havana. As 14, 16, 18, 20 e 22 horas. Censura 10 anos. Apresentação da Imperial.

MIRAMAR, MADUREIRA e MOÇA BONITA — "Grande Hotel" — Drama alemão com Michele Morgan e O. W. Fischer. As 14, 16, 18, 20 e 22 horas. Censura, 18 anos. Reapresentação da Imperial Filmes.

ART PALACIO (Méier) — "A mais Bela Mulher do Mundo" — Musical italiano com Gina Lollobrigida e Vittorio Gassmann. As 14, 16, 18, 20 e 22 horas. Reapresentação da Art Filmes

COLISEU, MEIER, FLUMINENSE, STA. ALICE e ROSARIO — "Aventuras do Pequeno Polegar" — Produção mexicana com Maria Elena Marques e José Elias Moreno. As 14, 16, 18, 20 e 22 horas. Censura livre. Reapresentação da Pelmex.

IMPERIO — "Filhos da Ciência" — Filme científico proibido para menores de 18 anos. Sessões para senhoras: 14, 15,40 e 17,20; para homens, às 20 e 22 horas. Reapresentação da Octans Filmes.

PRESIDENTE — Festival em tecnicolor da Columbia. Hoje, "A Mulher do Rio" com Sophia Loren. As 14, 16, 18, 20 e 22 horas. Censura, 14 anos.

ROXY e MADRID — "Dizem que é Amor" — Comédia americana com Bing Crosby. As 14, 16, 18, 20 e 22 horas. Censura livre. Apresentação da Fox.

ODEON, SAO JOSE, ALASKA, POLITEAMA e AMERICA — "Audácia de um Forasteiro" — "Western" americano (em tecnicolor) com Fred MacMurray. As 14, 15,40, 17,20, 19, 20,40 e 22,20 horas. Censura, 14 anos. Apresentação da Columbia.

SAO BENTO (Niterói) — "A Doce Vida" — Drama italiano com Marcelo Mastroiani e Anita Ekberg. As 14,30, 17,30 e 20,30 horas. Censura, 18 anos. Reapresentação da Art Filmes.

Atualizações de programas poderão ser feitas em cartas dirigidas à nossa redação: Avenida Rio Branco, 25-sobreloja.

LORD CHANEL "TININDO": 2040 EM 136"

Corridas de sábado e 2a.-feira na Gávea

A Comissão de Corridas organizou os seguintes programas para as reuniões de sábado e segunda-feira, no hipódromo da Gávea

INSCRIÇÕES RECEBIDAS PARA A CORRIDA DE SÁBADO, 25 DE FEVEREIRO DE 1961

a) — 1.000 metros — Cr$ 150.000,00 — Galileu 55, Potássio 55, Iloril 55, Alexander 55, Ocumba 53, Imury 53 e Gaia 53.

b) — 1.500 metros — Cr$ 120.000,00 — Damigella 52, Pristina 52, Paddy 60, Canoa 52, My Doll 62 e La Violetera 56.

c) — 1.300 metros — Cr$ 140.000,00 — Anfora 56, Glad Girl 56, Quelúcia 56, Astória 56, Gentillesse 56, Scandia 56 e Ahman 56.

d) — 1.300 metros — Cr$ 120.000,00 — Inês 57, Zeugma 57, Glória Carioca 57, Palissy 57, Palmeirinha 57, Vernissage 57, Sayonara 57, Gay Love 57 e Diavolessa 57.

e) — 2.000 metros — Cr$ 150.000,00 — Pernot 50, Arenoco 52, Lord Chanel 58, Cylon 54, Daman 55 e Monje Branco 50.

f) — 1.500 metros — Cr$ 1000.000,00 — King Rao 56, Kaiser 56, Edil 54, Obediente 58, Don Secundo 56, Volatil 52, Diferencial 52, Xerez 54 e Xênio 58.

g) — 1.600 metros — Cr$ 120.000,00 — Don Leivas 57, Gelboé 57, Frater 57, Verdun 57, Mogno 57, Labatout 57, Bronzeado 57, Volpone 57, Irísio 57 e Rimpianto 57.

h) — 1.500 metros — Cr$ 120.000,00 — Cardan 57, Palospavos 57, Mormaço 57, Marajan 57, Lictor 57, Pé de Grilo 57, Tio Godoy 57, Firstrate 57, Manhussu 57 e Épico 57.

INSCRIÇÕES RECEBIDAS PARA A CORRIDA DE SEGUNDA-FEIRA 27 DE FEVEREIRO (NOTURNA)

a) — 1.500 metros — Cr$ 100.000,00 — Elsener 56, Oiram 56, Ocapi 50, Tunquelen 50, Match 56, Cardo 56 e Laika 48.

b) — 1.500 metros — Cr$ 140.000,00 — Isolde 56, Tika 56, Jaurú 56, Aletá 56, Jatiná 56 e Nova Senra 56.

c) — 1.500 metros — Cr$ 140.000,00 — Garay 56, Pargo 56, Cullen 56, Agalari 56, Foguete 56 e Pólvio 56.

d) — 1.500 metros — Cr$ 140.000,00 — Baile 56, Alcacer 56, Illimeni 56, Giraudoux 56, Zingaro 56, Areal 56, Fnerlano 56, Fog 56 e Clarinete 56.

e) — 2.100 metros — Cr$ 144.000,00 — Estilhaço 52, Dublin 52, Pif-Paf 52, Volteio 52, Bom-de-Bico 52, Monje Branco 56 e Zéo 52.

f) — 1.300 metros — Cr$ 120.000,00 — Peggy 57, Jolie Fête 57, Pierrette 57, Estância 57, Granadera 57, Perdita 57, Miss Boneca 57 e Adioly 57.

g) — 1.300 metros — Cr$ 140.000,00 — Léa 56, Mangá 56, Quiçaba 56, Negramina 56, Albena 56, Lonely 56, Giant Star 56, Kochana 56 e Lady Champagne 56.

h) — 1.300 metros — Cr$ 100.000,00 — True Love 54, Airways 56, Saint Emilion 52, Offenbach 58, Hunding 60, Estrêncio 58, Debóche 56 e Disco 60.

—:—

OCUMBA — fem., cast., Paraná (6-9-58), por Bahari e Balaklana — Criador: Fazenda Santa Angela — Proprietário: Stud 7 de Setembro — Treinador: Alcedíades Dias Monteiro.

GALA — fem., alaz., S. Paulo (2-8-58), por Flamboyant de Fresnay e Brillosa — Criador: Haras Ipiranga — Proprietário: Stud H. H. — Treinador: Hélio Cunha.

ALEXANDER — masc., alaz., R. G. do Sul (16-7-58), por Quejido e Silver Star — Criador: Haras Rincão — Proprietário: Danilo Boeckel — Treinador: José Salustiano da Silva.

POTÁSSIO — masc., tord., R. G. do Sul (15-9-58), por Best of La Versine — Criador e proprietário: Almiro Coimbra — Treinador: Alexandre Corrêa.

GALILEU — masc., alaz., São Paulo (23-7-58), por Flamboyant de Fresnay e Bakelita — Criador: Haras Ipiranga — Proprietário: Stud Shu-Jen — Treinador: Claudemiro Pereira.

LORD CHANEL — masc., tord., R. G. do Sul (22-9-55), por Lord Antibes e Olma de Ouro — Criador e proprietário: Serafim Dornelles Vargas — Treinador: Válter Aliano.

ADIOLY — fem., alaz., R. G. do Sul (2-8-56), por Nemo e Radioly — Criador: Gomes & Martins — Proprietário: Osvaldo Maria Gomes — Treinador: Norival Linhares.

Trabalhos na Gávea

ALI BABÁ, J. Julião, 1.400 em 93".
VALMY, D. A. Silva, 1.400 em 93".
ALPES, A. Ricardo, 1.600 em 107" 3/5.
LADY CHAMPAGNE, A. Santos, 1.300 em 85".
MARACAIBO, D. Moreno, 1.500 em 100".
ACASO, J. Portilho, 1.500 em 98" 4/5.
NIÑA TAMAR, D. P. Silva, 1.300 em 88".
ALBENA, D. Moreno, 1.300 em 87" 4/5.
AGRIPINA, C. Morgado, 1.000 em 66".
GARAY, P. Lima, 1.500 em 99".
AGIO, J. Baffica, 1.300 em 84" 2/5.
BAILE, A. Bolino, 1.400 em 95".
DON LEIVAS, P. Lima, 1.600 em 111"2/5.
JOLIE FÊTE, F. G. Silva, 1.300 em 84" 3/5.
XIU, J. Quintanilha, 1.300 em 88".
JAVANEZA, A. Santos, 1.200 em 77".
XETA, J. Santos, 1.000 em 66" 2/5.
JUABA, A. Hodecker, 1.200 em 82".
ZÉO, J. Portilho, 1.200 em 78" 2/5.
GHOSTY WIND, D. Moreira, 1.300 em 87" 3/5.
CURRICULUM, D. P. Silva, 1.200 em 84".
DUBLIN, J. Marchant, 1.900 em 134".
PASSION, A. Ricardo, 1.200 em 83" 2/5.
EARL, J. Corrêa, 1.500 em 101".
ANIL, J. Silva, 1.600 em 106".
LORD CHANEL, D. Moreira, 2.040 em 135" 3/5.
XOGUM, J. Marchant, 1.600 em 105" 3/5.
USINGA, A. Ricardo, 1.200 em 80".
XANTO, J. Silva, 1.500 em 104" 3/5.
DARDOWELL, J. Corrêa, 1.300 em 85" 2/5.
VOLPONE, O. Moura, 1.500 em 99' 1/5.
BOREALIS, H. Cunha, 1.500 em 99".
VEREDA TROPICAL, L. Santos, 1.300 em 85".
GENTILESSE, I. Amaral, 1.200 em 78" 1/5.
SHINO, J. Corrêa, 1.500 em 100".
QUENILDA, O. Serra, 1.200 em 79" 1/5.
CULLEN, A. Bolino, 1.300 em [illegible]8".
MY DOLL, J. Corrêa, 1.500 em 98" 2/5.

O CRUZEIRO NO PACIFICO

PORTO ALEGRE, 20 —

Está praticamente acertada a temporada que o Cruzeiro realizara pelos gramados do Pacifico, segundo confirmação recebida pela diretoria "estrelada" do empresário Juan Doce. De acôrdo com as informações fornecidas pelo empresário, o Cruzeiro embarcará nos primeiros dias do mês vindouro, jogando um número de 15 a 20 partidas figurando no roteiro, os seguintes países: Chile, Peru, Bolivia, Equador e Argentina. Foram enviadas a Juan Doce, novos informes pedidos e, com a chegada do presidente Antônio Machado Neto, os últimos detalhes serão acertados em definitivo (SP-DC)

Vasco não...

(Conclusão da 9a. pág.)

nhum dos dois tem qualquer encontro marcado para esta semana acredito que uma partida entre Vasco e Flamengo seria um sucesso tanto técnico, quanto financeiro' — comentou o sr. Radamés Lattari.

PESSOAL DO JOCKEY EM CONCILIAÇÃO

RIO —

Com o objetivo de tentar obter uma solução amigável para o litígio suscitado pelas reivindicações salariais dos empregados do Jóquei Clube, o presidente do Tribunal Regional do Trabalho promoverá no próximo dia 28 uma nova audiência de conciliação.

Os trabalhadores do Jóquei reivindicam 50% de aumento salarial e os diretores da entidade oferecem apenas 25%, motivo porque o presidente do Tribunal Regional do Trabalho, na próxima audiência terá de apresentar uma proposta conciliatória.

AMANHA

22/2/1961 (quarta-feira)

«ZONA ZUL»

(Período das 5h30m às 7h30m)

LEBLON

RUAS: Almirante Guilhem, Almirante Pereira Guimarães, Aristides Espinola, Campos de Carvalho, Carlos Góis, Cupertino Durão, General Artigas, General San Martin, General Urquiza, Humberto Campos, João de Barros, João Lira, José Linhares, Leblon, Professor Artur Ramos, Rita Ludolf, Venâncio Flôres; Avenidas: Afrânio de Melo Franco, Ataulfo de Paiva, Bartolomeu Mitre, Delfim Moreira, Epitácio Pessoas, Visconde de Albuquerque; Praças: Almirante Belfort Vieira e Antero de Quental.

SERVIÇOS DA RIO LIGHT S.A. EM SEU BENEFÍCIO

Vitória de Xasco no 'G. P. Gov. do Estado'

S. PAULO —

Foram os seguintes os resultados das corridas de hoje no Hipódromo Paulistano de Cidade Jardim:

1.º Páreo — 1.500 metros — Cr$ 100.000,00. — 1.º Editera (3) — V. Pinheiro; 2.º Deer (6) — J. P. Marinho.
Rateios: Ponta Cr$ 15,00 — Dupla (34) Cr$ 33,00 — Placês Cr$ 14,00 e Cr$ 18,00. — Tempo: 97".

—:—

2.º Páreo — 1.609 metros — Cr$ 120.000,00. — 1.º Le Manbo (9) — U. Cunha — 2.º Isabelino (6) — J. M. Amorim — 3.º Idario (2) — L. Rigoni.
Rateios: Ponta Cr$ 64,00 — Dupla (34) Cr$ 27,00 — Placês Cr$ 23,00, Cr$ 37,00 e Cr$ 40,00. — Não correu: Florel. — Tempo: 103".

—:—

3.º Páreo — 2.[illegible] metros — Cr$ 400.000,00. — 1.º Queridona (2) — L. Rigoni; 2.º For You (4") — U Cunha.
Rateios: Ponta Cr$ 24,00 — Dupla (24) Cr$ 53,00 — Placês Cr$ 14,00 e Cr$ 24,00. — Tempo: 157" 7/10.

—:—

4.º Páreo — 1.609 metros — Cr$ 140.000,00. — 1.º Nogarina (9) — U. Cunha; 2.º Gracita (8) — J. O. Silva; 3.º Gazeta (6) — F. Sobreiro.
Rateios: Ponta Cr$ 51,00 — Dupla (44) Cr$ 145,00 — Placês Cr$ 22,00, Cr$ 61,00 e Cr$ 38,00. — Tempo: 103"2/10.

5.º Páreo — 1.300 metros — Cr$ 120.000,00. — 1.º Silaba (3) — J. R. Olguin; 2.º Barb (10) — L. Rigoni; 3.º Uaçai (2) — U. Cunha.
Rateios: Ponta Cr$ 22,00 — Dupla (24) Cr$ 33,00 — Placês Cr$ 16,00, Cr$ 15,00 e Cr$ 19,00. — Tempo: 82"1/10.

—:—

6.º Páreo — 2.000 metros — Cr$ 500.000,00. — 1.º Xasco (3) — F. Irigoyen 2.º Jocelyn (4) — J. Alves; 3.º Sisamo (5) — P. Vaz.
Rateios: Ponta Cr$ 42,00 — Dupla (22) Cr$ 271,00 — Placês Cr$ 20,00, Cr$ 34,00 e Cr$ 25,00. — Tempo: 127"1/10.

—:—

7.º Páreo — 1.200 metros — Cr$ 140.000,00. — 1.º Cara-Cará (1) — J. M. Cavalheiro; 2.º Laragonés (9) — J. O. Silva; 3.º Nicolai (3) — [illegible]. Machado.
Rateios: Ponta Cr$ 31,00 — Dupla (14) Cr$ 56,00 — Placês Cr$ 15,00, Cr$ 16,00 e Cr$ 15,00. — Tempo: 77"3/10.

—:—

8.º Páreo — 1.200 metros — Cr$ 140.000,00. — 1.º Conquerant (8) — J. M. Amorim; 2.º D. Mariano (1) — P. Vaz; 3.º Cataco (10) — J. Alves.
Rateios: Ponta Cr$ 116,00 — Dupla (13) Cr$ 77,00 — Placês Cr$ 27,00, Cr$ 21,00 e Cr$ 26,00. — Tempo: 74"4/10.

—:—

Movimento geral de **apostas:** Cr$ 75.115.655,00.

Montarias oficiais: 5a.-feira na Gávea

RIO —

O programa da reunião de quinta-feira próxima, na Gávea, está assim organizado:

1.º Páreo - Às 20,20 - 1.500 metros Cr$ 80.000,00

		ks
1—1	Devaneio, J. Carlindo ..	58
2—2	Garrafão, L. Santos ...	54
3—3	BonMarché, J. Barros ..	54
4	Sea-Mew, P. Lima	56
4—5	Karvand, C. R. Carvalho	54
6	Virago, J. Santos	56

2.º Pareo - Às 20,50 - 1.300 metros Cr$ 100.000,00

		ks
1—1	Diferencial, V. Veloso .	58
2—2	Xeiro, J. Ramos	56
3	Nova Bossa, F. Maia ..	54
3—4	Pedrinho, N. Correrá ..	58
5	Volátil, J. Negrelló	56
4—6	Búfalo Bill, A. Olivares	58
7	Jimbo, J. Quintanilha ..	58

3.º Pareo - Às 21,20 - 1.500 metros Cr$ 80.000,00

		ks
1—1	Rose Reine, J. G. Silva	60
2—2	Vergonha, A. Santos ...	56
3—3	Jabonina, A. Olivares .	58
4	My Eve, A. Ricardo	54
4—5	Vovó Benedita, A. Reis .	54
6	Beiçudinha, C. R. Carv.	56

4.º Pareo - Às 21,50 - 1.500 metros Cr$ 120.000,00

		ks
1—1	Zoeiro, A. Santos	57
2—2	Betsygarden, C. R. Carv.	57
3	Precious, J. Marinho ...	57
3—4	Poncho Negro, P. Lima .	57
5	Valparaiso, N. Correrá ..	57
4—6	Prosaico, A. Olivares ...	57
7	Garôto, N. Correrá	57

5.º Pareo - Às 22,20 - 1.900 metros Cr$ 90.000,00

		ks
1—1	Voluntarioso, J. Martins	54
2	Carpentier, P. Lima	52
2—3	Macon A. Santos	52
4	Troxeba, N. Correrá	56
3—5	Bon Soir, W. Andrade .	58
6	Baccarat, F. Maia	54
4—7	Fagot, A. Portilho	56
8	Vig, N. Correrá	52

6.º Pareo - Às 22,50 - 1.200 metros Cr$ 120.000,00 - (Betting)

		ks
1—1	Jontina, A. G. Silva ...	57
2	Malta, P. Lima	57
2—3	Lua Bonita, D. P. Silva .	57
4	Osmarina, J. Marinho ...	57
3—5	Xalera, J. G. Silva	57
6	Mata Hari, A. Portilho ...	57
7	Lyra, F. G. Silva	57
4—8	Begone, C. A. Sousa ...	57
9	Copeira, A. Ramos	57
10	Zarza, W. Andrade	57

7.º Pareo - Às 23,20 - 1.500 metros Cr$ 80.000,00 - (Betting)

		ks
1—1	Love Affair, J. Carlindo .	60
2	Piano, L. Santos	52
2—3	Amour, R. Penido	60
"	King Lilac, F. Maia	54
3—4	J. Silvestre, C. Paranhos	60
5	Cocal A. Santos	54
4—6	Vig, J. Corrêa	58
7	Jack Fruit, F. Conceição	54

8.º Pareo - Às 23,50 - 1.000 metros Cr$ 80.000,00 - (Betting)

		ks
1—1	Tiger, J. Carlindo	58
2	Cachito, M. Teixeira ..	56
2—3	Vicio, A. Santos	56
4	Grave, N. Correrá	54
"	Galeon d'Or, A. G. Silva	54
3—5	Fan, A. Ricardo	54
"	Jocoso, A. Ramos	54
6	Avilar, A. Olivares	60
4—7	Quibando, M. Niclevisk .	52
8	Garibaldi, J. A. Silva ..	56
9	Kovidara, N. Correrá	52

Lutam com...

(*Conclusão na 9ª página*)

Brasil no exterior, sua vista direita não será recuperada, sendo que para o remador Luís Carlos a ameaça é de total paralisia. Os dois remadores estão sendo assistidos por seus familiares e Henrique Nuremberg.

REUNIÃO DO C.T.

A fim de diminuir o Calendário da Temporada de Remo de 1961, da Federação Metropolitana de Remo, o Conselho Técnico da entidade vai se reunir esta tarde (17,30 horas) a fim de organizar apenas sete regatas para a temporada e com um programa de apenas oito provas por regata nessa temporada que vai de abril à novembro.

JOÃO "GAIOLA" NO RIO

Assumirá a direção técnica de remo do Guanabara no próximo dia 1 de março, o ex-campeão continental de "dois com" João Ferreira dos Santos (João "Gaiola") pelo próprio Guanabara, e que depois de ser técnico no Recife está exercendo as funções no Tietê, de São Paulo. Adriano Soares ("Pneu") continuará orientando a canoagem guanabarina no cargo de auxiliar-técico do João "Gaiola", sendo que êste será técnico não remunerado do clube azul-turqueza.

CERTAME PARAIBANO

JOÃO PESSOA, 20 —

Prosseguiu o campeonato paraibano, com a partida entre o Botafogo e o Campinense, que terminou com a vitória dos "campineiros", líderes absolutos da tabela, pelo marcador de 1x0, cabendo a direção do "match" ao juiz Manuel Augusto e somando a renda 16.300 cruzeiros.

Na cidade de Campina Grande, o jôgo amistoso entre o Auto Esporte e o Treze, local, não terminou, sendo suspenso ao 6 minuto do segundo tempo, devido o temporal que caiu. Vencia o Treze por 2x1, tendo o juiz Antônio Barroso, expulsado de campo Marajó e Diógenes, dos "motorizados". A renda foi de 56.280 cruzeiros. (SP-DC)

ESTALEIROS GUANABARA S.A.
ASSEMBLÉIA GERAL EXTRAORDINÁRIA

São convidados os senhores acionistas a comparecer à sede social, na Avenida Graça Aranha, 226, 8.º andar, no dia 1.º de março próximo vindouro, às 11 horas, a fim de, reunidos em Assembléia Geral Extraordinária, verificarem e ratificarem o resultado da subscrição do aumento do capital social para Cr$ 20.000.000,00, e conseqüente reforma dos Estatutos, de acôrdo com a deliberação e aprovação da Assembléia Geral Extraordinária, de 4 de janeiro de 1961.

Rio de Janeiro, 20 de fevereiro de 1961.

Theophilo de Azeredo Santos — Diretor-Presidente.

Pupilo de W. Aliano ostenta boa forma

O cavalo Lord Chanel, que brevemente deverá fazer a sua estréia na Gávea, produziu na manhã de ontem um dos melhores exercícios, na pista de areia, que se encontrava úmida.

Aquêle filho de Lord Antibes floreou uma volta fechada em 136", deixando boa impressão aos observadores presentes. Lord Chanel está sendo preparado por Valter Aliano, a fim de tomar parte em algumas das principais provas do turfe carioca, uma vez que se trata de um dos melhores animais até então em atividade nas pistas do Hipódromo do Cristal, em Pôrto Alegre.

EXERCÍCIOS

Eis os exercícios anotados:

YAIUNE — 1000 metros em 68".
FARSEUR — 1500 em 100".
APERANA — 1300 em 87"2/5.
AFORTUNADO — 1600 em .... 108"2/5.
PILAR — 1300 em 86"4/5.
USINGA e VANCOUVER — 1200 em 80".
VALMY e ALI BABÁ — 1400 em 92"2/5.
XÊTA — 1000 em 64"3/5.
ACASO — 1500 em 98"3/5.
ANDAIÁ — 1300 em 89".
ALBENA — 1300 em 87".
MARACAIBO — 1400 em 93"3/5.
SARAVANDO — 1200 em 80"3/5.
VIÇOSA — 1300 em 88".
L. CHAMPAGNE — 100 metros em 64"1/5.
ALTHEIA — 1000 metros em 66".
VALENCE — 1300 em 84"1/5.
DUBLIN — 2040 em 144".
PASSIÓN — 1000 em 69"3/5.
DRAFT — 1300 em 85"4/5.
XOGUM — 1600 em 105".
LORD CHANEL — 2040 metros em 136".
ANIL — 1600 em 106"2/5.
G. WIND — 1300 em 88".
ALPES — 1500 em 100"2/5.
ZÊO — 1900 em 131"2/5.
ZÁS — 1000 metros em 68".
N. TAMAR — 1300 em 88".
PALISSY — 1200 em 80".
BOREALIS — 1400 em 92".
OUTONO — 100 metros em 8".
QUENILDA — 1200 em 78".
BAILE — 1400 em 94"2/5.
ÁGIO — 1300 metros em 84".
CARAY — 1300 metros em 86".
AGRIPINA — 1000 em 64".
DARDOWELL — 1200 em 79".
SCANDIA — 1000 em 65"1/5.
MY DOLL — 1500 em 98".
GORORÓ — 1300 em 88".
SHINO — 1300 em 88".
UKASE — 1200 em 82".
EXPERT — 1500 em 100"2/5.
DAMIGELLA — 1400 em 95".
DUDKA — 1000 metros em 68".
HURLINGHAN — 1300 em 90".
BON MARCHÉ — 1200 metros em 85"2/5.
DIFERENCIAL — 1200 metros em 81".
XEREZ — 1500 em 108".
ALBANY e ARWAYS — 100 metros em 4"2/5.

ALIANO

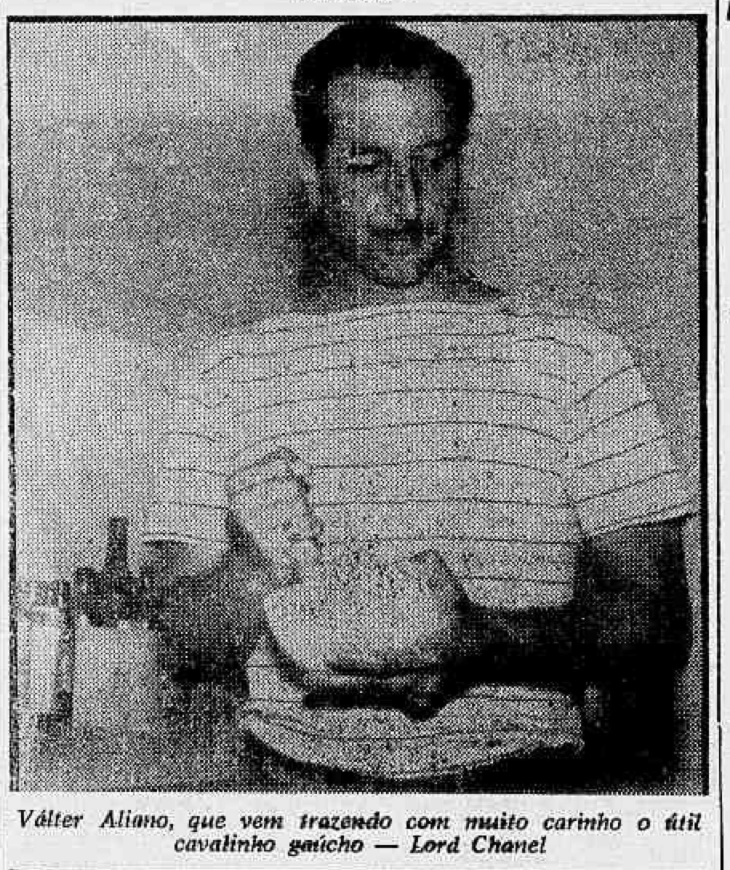

Válter Aliano, que vem trazendo com muito carinho o útil cavalinho gaúcho — Lord Chanel

ESTREANTES

VERNISSAGE, fem., castanho, nascido no Estado de São Paulo no dia 3 de outubro de 1956, filha de Heliaco e Ofélia, de criação do Haras S. José e Expedictus e propriedade do Stud Três Marias. Treinador: Valdemiro de Oliveira

PÉ DE GRILO, masc., tordilho, nascido no Estado do Rio Grande do Sul no dia 3 de dezembro de 1956, filho de Mister e Aguia, de criação de Osvaldo Aranha e propriedade do Stud Três Marias. Treinador: Valdemiro de Oliveira.

RENOVAÇÃO DE MATRICULA E DETERMINAÇÃO DE PÊSO MÍNIMO DOS JÓQUEIS

Todos os profissionais deverão ter renovadas suas matrículas até o último dia do mês em curso. Até a mesma data os jóqueis e aprendizes deverão comparecer ao Serviço Médico para a determinação do pêso mínimo com que poderão montar.

ENTIDADE BAIANA ACÉFALA

SALVADOR, 20 —

Ainda não está estabilizada a questão da diretoria da Federação Baiana, pois desde a renúncia do sr. José Martins Catarino, interventor da eclética da Boa Terra e seus auxiliares, que apenas a zeladora se encontra na presidência. O sr. Alfredo Miguel, presidente do CRD, recebeu telegrama do CND, lamentando a renúncia da interventoria e sustando a posse dos novos eleitos. Está agora, sendo esperada a nomeação, ao que tudo indica, de novos interventores. (DC-SP)

ENCERRAMENTO DAS INSCRIÇÕES CLÁSSICAS

Encerram-se, amanhã, quarta-feira, dia 22, as inscrições para as provas do primeiro período da programação clássica de 1961.

NÃO JOGUE LIXO E RESTOS em logradouros públicos e terrenos baldios

Resultados das corridas

RIO —

Os resultados dos oito páreos corridos ontem, no hipódromo da Gávea, vão publicados na 11a. página.

Resoluções da "C.C."

Reúnida na manhã de ontem, a Comissão de Corridas apreciou as ocorrências havidas nas três últimas corridas do Jockey Club Brasileiro.

A Comissão tomou várias deliberações, entre as quais a de liberar os prêmios das corridas da semana do carnaval. As demais resoluções vêm a seguir:

a) — Notificar os treinadores dos animais Londener (1a. vez) e Feitiço (2a. e última vez) — (indocilidade);

b) — Chamar a atenção do treinador de Navana (balda);

c) — Suspender, por infração do artigo 162, do Código de Corridas (prejudicar os competidores), os seguintes profissionais:

Boaventura Alves (Arara) até o dia 4 de março próximo e Domingos Moreno (Zagal) até o dia 2, do mesmo mês (Essas punições só entrarão em vigor a partir do dia 24 do corrente);

d) — Multar, por infração do artigo 165, do Código de Corridas (desvio de linha), os seguintes profissionais:

Omar Moura (Challenge) em Cr$ 2.000,00 e Paulo Lima (Devaneio), Francisco Conceição (Gelboé) e João Marinho (Nahusia) em Cr$ 1.000,00;

e) — Ordenar o pagamento dos prêmios das corridas dos dias 6, 9, 11 e 12 de fevereiro de 1961.

Palmeiras...

(Conclusão da 9a. pág.)

Môsca); Rosemiro dos Santos (Peté), (Galo); José Luís Penteado (Pena); Valdir Teixeira (Leve); Jorge Sacomã (Meio-Médio Ligeiro); Edmundo Furtado Leite (Meio-Médio); Hélio Crescêncio "Lambreta" (Médio Ligeiro); José Luís de Carvalho (Médio); Aparecido dos Santos (Meio Pesado) e Edson Jorge (Pesado). Participarão também do certame, a Argentina, Chile e Peru.

NOVO DELEGADO DO TRABALHO EM SÃO PAULO

RIO —

O sr. Luís Roberto Rezende de Pucch assinou, ontem, perante o chefe do gabinete do ministro do Trabalho, o têrmo de compromisso e posse nas funções de delegado regional do Trabalho no Estado de São Paulo, em substituição ao sr. Irineu Mendonça.

O antigo delegado, sr. Irineu Mendonça, após a transmissão do cargo deverá retornar ao Rio para reassumir suas funções no Departamento Nacional do Trabalho.

IAPETC VAI CUMPRIR AS ORDENS DE JQ

RIO —

O sr. Danilo Merquior, presidente do Conselho de Administração do IAPETC, informou ontem à imprensa que serão cumpridas, no seu setor, as determinações do decreto presidencial, estando no momento, em estudo, os horários dos variados setores da autarquia, de acôrdo com as suas peculiaridades e a natureza de seus serviços.

FORTALEZA DECIDIRÁ COM O FERROVIÁRIO

FORTALEZA, 20 —

O Fortaleza sagrou-se campeão do terceiro turno do campeonato cearense, ao derrotar no choque decisivo, seu tradicional adversário, o Ceará Sporting, pelo marcador de 1x0, com um goal assinalado pelo jogador Ferreira, aos 30 minutos do segundo período.

O prélio foi dirigido pelo pernambucano Argemiro Félix (Sherlock, com bom trabalho, somando a renda, 370.680 cruzeiros. Dêsse modo, tendo ganho também o segundo turno, o Fortaleza irá decidir domingo vindouro o titulo máximo da temporada de 60, com o Ferroviário, que foi o campeão do primeiro turno, na tentativa do bicampeonato. (SP-DC)

FILHO DO GOVERNADOR NA JUSTIÇA

RIO —

O ministro Pedroso Horta, da pasta da Justiça e Negócios Interiores, acaba de convidar o universitário Gilton Garcia, filho do governador de Sergipe, sr. Luís Garcia, para integrar o seu gabinete ministerial.

Turismo e COFAP vão para o MIC

O Departamento de Turismo e Certames vai fazer parte do futuro Ministério da Indústria e Comércio, segundo sugestão apresentada à comissão organizadora dessa nova Secretaria de Estado, cujos trabalhos estão sendo acelerados para ficarem concluídos dentro de duas semanas. A Comissão é presidida pelo ministro Dias Carneiro e cuida, no momento, da elaboração da minuta da mensagem governamental a ser enviada ao Legislativo, para sua constituição definitiva.

O núcleo central do novo Ministério será a COFAP, que se extinguirá, por lei, a 30 de abril próximo. Os encargos desta passarão a ser executados por um Conselho Nacional do Comércio, com autoridade para intervir no domínio econômico no que respeita a abastecimento e preços, conforme o que dispõe o projeto Faraco, em tramitação no Legislativo. Desde já, o MIC está mobilizando viaturas e funcionários da COFAP, a seu serviço.

ÓRGÃOS SUBORDINADOS

Conforme o organograma em estudos, além da parte de indústria e comércio, entrosará o Instituto Brasileiro do Café, o Instituto do Açúcar e do Álcool, o Instituto Nacional do Pinho, o do Sal, a Companhia Siderúrgica Nacional, a Fábrica Nacional de Motores, a de Alcális, o Instituto de Resseguros, a Comissão Executiva da Borracha e outros que os estudos da comissão julgarem em condições. Uma vez votada a Lei virá o Regulamento do novo Ministério, acreditando-se que tudo estará concluído até junho vindouro.

O MINISTRO

O titular da pasta, ministro Artur Bernardes Filho está em Brasília, onde permanecerá a maior parte do tempo; terá, entretanto, um gabinete nesta cidade, no 14.º andar do Palácio do Trabalho, onde continuarão funcionando os atuais departamentos da Indústria e Comércio, da Propriedade Industrial e outros que lhe foram atribuídos.

REÚNE-SE A COMISSÃO DE REFORMA

RIO —

A Comissão de Reforma da Organização Judiciária do Estado da Guanabara estêve, ontem, reunida no Tribunal de Justiça, sob a presidência do desembargador Guilherme Estelita, ocupando-se, durante 2 horas, do estudo de diversos problemas referentes ao assunto.

Sendo secretariada pelo sr. Ricardo Pereira Lira e estando presentes a maioria dos seus integrantes, a comissão debateu a criação de maior número de Varas, restabelecimento de antigos pretórios, oficialização dos cartórios, tendo deliberado quanto a esta última questão, que se aguardasse a solução a ser apresentada pela Assembléia Constituinte.

LOTERIA FEDERAL

4

MILHÕES AMANHÃ

C. Pinto contra Jânio na sucessão...

(Conclusão da 3a. pág.)

GOVERNADOR SUSPENDE LEI

NATAL —

O governador Aluísio Alves assinou decreto, ad-referendum, suspendendo tôdas as leis criadas pela Assembléia Legislativa, desde o dia 14 de novembro de 1960 até 31 de janeiro de 1961.

VERIFICAÇAO DE APOSENTADORIAS

NATAL —

O governador Aluísio Alves baixou decreto modificando a lei que estabelece aposentadorias em todo o Estado. Ordenou, ainda, que tôdas as aposentadorias efitas no govêrno do sr. Dinarte Mariz voltem à verificação. — (TRP-DC)

SERGIPE: Leandro Maciel continua candidato ao govêrno

ARACAJU —

Apesar de haver aceito e tomado posse no cargo de presidente do Instituto do Açúcar e do Álcool, o sr. Leandro Macial mantém sua candidatura a governador do Estado, no pleito de 1962. — (TRP-DC)

AMAZONAS: Revoltados os udenistas com a atuação do deputado

MANAUS —

A maioria do Diretório Regional da UDN encontra-se descontente com a atuação do deputado Jaime Araújo, único parlamentar eleito pela legenda udenista, com relação aos interêsses partidários.

Revelam os líderes udenistas amazonenses que o parlamentar, portador de uma credencial, único representante dos udenistas junto ao Diretório Nacional e à presidência da República, nada fêz, até agora, para melhorar a situação da agremiação, tendo em vista os correligionários julgarem que, com a eleição de Jânio, outros horizontes viriam surgir para aquêles que durante anos esperam por melhores dias para a agremiação.

QUEM FALA EM LIBERDADE

MANAUS —

A imprensa local critica a atitude assumida pelo sr. Plínio Coelho, ex-governador do Estado, e seus correligionários, em relação ao governador Gilberto Mestrinho.

Alegam o sr. Plínio Coelho e seus amigos que existe em todo o Estado do Amazonas um clima de insegurança e de perseguições. Entretanto — diz a imprensa amazonense — êles esquecem que durante a gestão do sr. Stênio Neves, na chefia de Polícia, se instalou na BR-7 uma colônia de torturas. Ali eram os presos, políticos ou não, espancados e seviciados. — (TRP-DC).

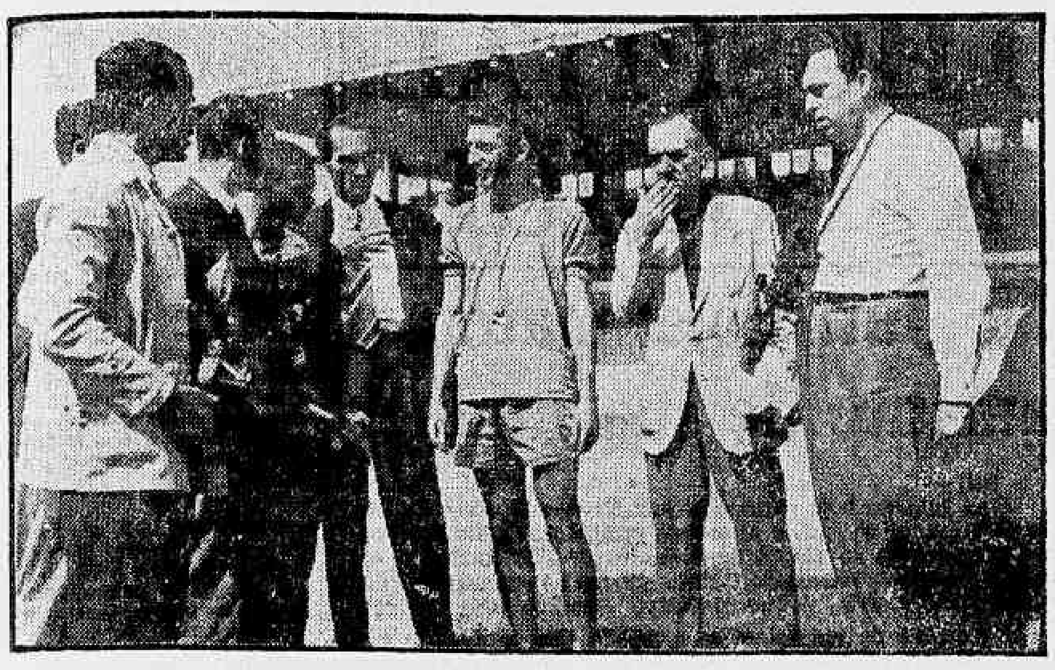

Martim Francisco gostou de Pacoti

Para mostrar honestidade Riglos comprará Valdemar

RIO —

Aristóbulo Riglos, apontado pelo ex-jogador Marinho como vigarista e que se intitula empresário e, também, emissário de clubes argentinos e uruguaios, estêve ontem, de manhã, no Vasco declarando que irá buscar o dinheiro para contratar Valdemar — Cr$ 5 milhões e 250 mil — regressando dentro de quinze dias, no máximo.

O sr. João Silva, vice-presidente de futebol do Vasco, declarou que «a história de Riglos está mal contada. O Vasco não têm nada contra êle e aguardará os acontecimentos».

NAO DEFENDERA

A ida de Aristóbulo Riglos ao Vasco não surpreendeu ao sr. João Silva. O Vasco mantém de pé a venda de Valdemar por Cr$ 5 milhões 250 mil, mas só fará negócio com dinheiro à vista.

"O que mais estranhei neste caso Riglos — declarou o dinâmico vice-presidente vascaíno — foi terem afirmado que o presidente Alá Batista estava tão interessado no negócio que iria defendê-lo como advogado. Esta declaração foi inventada e o Vasco se limitará a aguardar o desenrolar dos acontecimentos.

PACOTI

O centroavante Pacoti, que está sendo pretendido pelo Náutico, de Recife, Taubaté, São Paulo, e Madureira, do Rio, agradou bastante ao treinador Martim Francisco no treino de conjunto efetuado na manhã de domingo, tanto que sua contratação já foi recomendada.

O sr. João Silva não acredita que Pacoti venha a criar dificuldades para a reforma do seu compromisso, pois lhe interessa continuar em São Januário. Hoje, pela manhã, o vice-presidente vascaíno, que está resolvendo todos os problemas do Departamento de Futebol, iniciará as conversações com o jogador.

ITA E DA SILVA

O goleiro Ita, que surgiu no ano passado, já acertou a reforma do seu compromisso com o Vasco por Cr$ 400 mil de luvas e ordenado mensal de Cr$ 20 mil. O ponteiro direito Da Silva também assinou por êste mesmo salário, recebendo sòmente Cr$ 100 mil de luvas.

Clubes discutiram preços para R-SP

RIO —

Após uma reunião em que se falou muito, mas não se tomou nenhuma decisão, os representantes dos clubes cariocas que participarão do Torneio Rio-São Paulo decidiram estudar uma fórmula que lhes permita aumentar os preços para o referido certame.

Nos primeiros jogos, segundo a deliberação da assembléia, à qual não compareceu o presidente Antônio do Passo por estar doente, ficou decidido que serão cobrados os preços estipulados por lei.

MUDAR

O sr. Luís Murgel representante do Fluminense, afirmou que irá estudar um meio para aumentar. «Pode ser que a gente encontre um negócio assim como o do Real e aumente já para a segunda rodada. Esta semana vamos ter um contato com o governador» — declarou à reportagem.

LUTAM COM A MORTE REMADORES DO FLA

RIO —

Lutando com a morte, vítima de um acidente com o seu carro, acha-se no Hospital Sousa Aguiar, com fratura do crânio e vazamento no ôlho direito, o remador campeão do Flamengo, Aldo Francisco, enquanto seu companheiro de clube, o remador Luís Carlos, está internado na Beneficência Portuguêsa, com deslocamento da 4.ª e 5.ª vértebras da coluna cervical, sendo que as demais pessoas que viajavam no carro (uma senhora de 60 anos e algumas crianças) nada sofreram.

O acidente ocorreu na última têrça-feira, mas foi mantido em sigilo — embora dêle tivéssemos conhecimento no mesmo instante — atendendo a circunstância de que familiares dos dois remadores achavam-se fora do Rio e para não assustá-los foi adotada essa providência e que por compromisso deixamos de divulgar.

O ACIDENTE

A causa do acidente foi uma derrapagem nos trilhos na Praça Santos Dumont, na Gávea, indo o carro chocar-se, e derrubando-o, com um poste.

Salientam os médicos que caso venha salvar-se o "sculler" Aldo Francisco, que já representou o

(Conclui na 8a. página)

Amanhã se instala o Congresso

RIO —

Com a instalação amanhã do Congresso Brasileiro estará praticamente aberto o Campeonato Brasileiro de Natação cuja realização se efetuará nos dias 23, 25 e 26, na piscina do Vasco, concorrendo ao certame 11 delegações, sendo os paulistas apontados como favoritos para a conquista coletiva.

Já esta tarde estarão chegando ao Rio as equipes disputantes, sendo que sòmente os bandeirantes deverão chegar no próprio dia de abertura do certame, ficando os homens das delegações concentrados na Escola Naval e as moças no Hotel Paissandu.

11 EQUIPES

Concorrerão ao certame máximo de natação brasileiras as equipes d São Paulo, Guanabara, Estado d Rio, Amapá, Pará, Pernambuco, Bahia, Minas Gerais, Paraná, Santa Catarina e Rio Grande do Sul.

RIO X S. PAULO

Mais uma vez no cenário nacional teremos a luta pelo título coletivo entre paulistas e cariocas, sendo que enquanto os bandeirantes reúnem total favoritismo no setor masculino, poderão os cariocas levantar o título do setor feminino, sendo que depois de cariocas e paulistas os gaúchos são os que melhor deverão se apresentar, inclusive obtendo provas isoladas.

NO VASCO

A abertura do certame natatório será na noite da próxima quinta-feira com desfile das delegações participantes e a disputa da etapa de sete provas, sendo que o certame prosseguirá na tarde de sábado e na tarde de domingo, também, no Vasco, tendo sido destinado a sexta-feira para descanso das equipes.

A carioca Isa Teixeira de Almeida Ferrari, na foto vista (sem touca), ao lado da paulista Marion Meier, que depois de longo afastamento (casamento) retorna neste Campeonato Brasileiro de Natação

NOVELA JOEL-FLA ESTÁ NO PONTO 0

RIO —

«Não tenho a menor dúvida em afirmar que o ponteiro Joel assinará seu novo contrato com o Flamengo na próxima sexta-feira. Posso até dizer hora e local: 18 horas, na sede nova» — declarou à reportagem o sr. Radamés Lattari, vice-presidente de futebol do rubronegro.

Parentes do jogador, no entanto, não consideram o assunto «como resolvido» e preferem considerar «tudo como dantes no quartel de Abrantes».

REUNIAO

Ontem, por volta das 12 horas, Joel Martins reuniu-se com os srs. George Fernandes, presidente, Radamés Lattari, diretor de futebol, e Fleitas Solich, técnico, a fim de discutirem mais uma vez a fórmula para sua volta à Gávea.

O treinador está bastante interessado nela e é sòmente por sua insistência que o Flamengo ainda não deu o assunto por encerrado, pedindo o concurso do ponteiro.

Contudo, o clube não está dispôsto a pagar-lhe o que deseja.

Tanto o Flamengo quanto o jogador não querem revelar as bases dos entendimentos, pois recoam que os companheiros de clube se sintam diminuído por seu contrato.

Joel pediu ao Flamengo Cr$ 4 milhões de luvas e passe livre no fim do contrato. Oficialmente o Flamengo não admite em hipótese alguma estas bases, julgando-as absurdas. Extra-oficialmente sabe-se que o clube admite o passe livre e chegará até Cr$ 2 milhões de luvas.

DEPENDE

Falando ao DIARIO CARIOCA na tarde de ontem o sr. Radamés Lattari, vice-presidente de futebol do Flamengo, declarou que uma coisa está acertada definitivamente, o ordenado mensal será de Cr$ 50 mil. Quanto ao preço do passe e às luvas nada há acertado, dependendo estas da produção do jogador.

Esta fórmula que, segundo, o sr. Radamés, resolveria as dificuldades não encontrou boa repercussão entre o jogador. Joel deseja luvas fixas e sua tendência é só assinar o contrato quando as conseguir.

Garrincha vem tendo destacadas atuações no exterior

VASCO NÃO JOGARÁ COM O FLA

RIO —

O sr. João Silva, vice-presidente de futebol do Vasco, declarou ontem, à tarde, à reportagem do DIARIO CARIOCA que seu clube dificilmente aceitará a proposta do Flamengo para realizarem domingo a partida anual pela Taça Cidade do Rio de Janeiro.

A resposta oficial do Vasco ao Flamengo será dada hoje de manhã, quando o sr. Radamés Lattari, vice-presidente de futebol rubronegro, procurará o sr. João Silva.

HORA H

Para o sr. Radamés Lattari se o Vasco não aceitar a proposta para o jôgo estará jogando fora uma grande oportunidade, pois a torcida há muito que não vê um bom jôgo.

"O interêsse suscitado pelo retôrno de Joel e a nova fase do Vasco com Martim Francisco atrairam um grande público. Como ne-

(Conclui na 8.ª página)

BOTAFOGO INVICTO APÓS ENFRENTAR BOAS EQUIPES

QUITO —

O Botafogo, do Rio de Janeiro, encerrará sua temporada pela América do Sul amanhã, quando voltará a enfrentar o selecionado de Quito.

Os brasileiros deverão embarcar de retôrno provàvelmente no dia 26, devendo chegar no Rio de Janeiro a 27, a fim de prepararem-se para o Torneio Rio-São Paulo.

GOLEADA

Domingo último, jogando contra o selecionado de Quito o Botafogo fêz sua estréia nesta cidade, goleando-o fàcilmente por 5 x 0. Desde os primeiros minutos de jôgo que os brasileiros foram sempre superiores a seus adversários, dominando-os totalmente. Apesar de não jogar para o gol em poucos minutos o Botafogo havia alcançado a vitória parcial de 3 x 0.

O treinador Paulo Amaral, certo da vitória, resolveu fazer oito substituições para testar diversos jogadores novos. Mesmo estando sensìvelmente alterado o quadro carioca não encontrou nenhuma dificuldade para continuar sendo o senhor da partida, surgindo o quarto e o quinto gol como inevitáveis.

Os gols do Botafogo foram marcados por Quarentinha (2), Didi, Garrincha e Amarildo.

INVENCIBILIDADE

Os jornais locais vem dando grande destaque à invencibilidade pelo Botafogo após todos êstes jogos. A possibilidade do selecionado de Quito quebrá-la na partida de amanhã é considerada como dificílima dada a indiscutível superioridade dos brasileiros no primeiro encontro.

As atuações de Garrincha e Amarildo foram as que mais elogios mereceram dos cronistas esportivos equatorianos, para quem o ponteiro é o melhor jogador de quantos atuaram em Quito.

Enquanto Flu regateia outros procuram Gildo

SÃO PAULO —

O presidente do Santa Cruz, sr. Ovidio Duarte, declarou à reportagem que está esperando um emissário do São Paulo Futebol Clube, novo pretendente ao concurso do ponteiro Gildo.

O sr. José de Almeida, representante do Fluminense, pediu prioridade para a compra do passe, mas o impasse está nas pretensões do ponteiro que deseja Cr$ 1 milhão e 40 mil mensais, enquanto o tricolor carioca oferece apenas Cr$ 150 mil de luvas.

SÃO PAULO

O interêsse do São Paulo pelo jogador do Santa Cruz foi comunicado ao sr. Ovídio Duarte, presidente do clube, pelo cronista pernambucano Renato Silva, que se encontra em São Paulo. Segundo as informações o emissário do tricolor bandeirante deverá chegar hoje a Recife, a fim de entrar em entendimentos diretos com Gildo.

O sr. José Almeida, direto de futebol do Fluminense, deu um prazo a Gildo até a primeira quinta-feira para que possa reconsiderar sua atitude. Gildo mostra-se, no entanto, irredutível. Em declarações à imprensa pernambucana considerou como "muito baixa" a proposta do Fluminense de Cr$ 150 mil de luvas e Cr$ 30 mil mensais.

Ao tomar conhecimento do interêsse do São Paulo os dirigentes tricolores declararam que não tomarão qualquer iniciativa até vir a resposta de Gildo, que será aguardada até quinta-feira.

Passo pede volta do América

RIO —

Ao encerrar-mos os nossos trabalhos o presidente da Federação Carioca de Futebol, Antonio do Passo, telegrafou ao América para que regressasse imediatamente ao Rio a fim de dar cumprimento ao certame Rio-São Paulo, a ser iniciado em março próximo.

O clube rubro que se acha no México ainda tem alguns compromissos a cumprir nessa excursão pelo exterior, entretanto a determinação do dirigente de futebol foi categórica, exigindo a presença do campeão da cidade no dia 1.º no Rio, não permitindo, inclusive, os termos do telegrama qualquer apelação por parte do grêmio da Rua Campos Sales.

Palmeiras deseja o atacante Pagão

SÃO PAULO —

1 — O Palmeiras voltou a insistir junto ao Santos para que lhe ceda o centroavante Pagão, atualmente na reserva santista. Embora Pagão poucas vêzes tenha atuado pelo Santos durante a temporada 1960 sua cessão é problemática, acreditando-se que seu passe venha a ser estipulado em Cr$ 10 milhões. O assunto será resolvido quando o sr. Pedro Fischeti regressar do exterior.

2 — O Juventus, que permaneceu na divisão especial por ter vencido o Torneio da Morte, está estudando a realização de uma temporada na África Portuguêsa, em março próximo. O clube receberá 35 mil escudos por partida, jogando em Luanda, Nova Lisboa, Lourenço Marques e Moçambique.

3 — O E. C. Noroeste dispensou os serviços profissionais do técnico Joaquim Loureiro, decidindo contratar para substituí-lo o antigo zagueiro Sarno, que pertenceu a clubes do Rio e São Paulo e na última temporada dirigiu o XV de Novembro de Piracicaba.

4 — A Federação Paulista de Futebol passou um telegrama à chefia da delegação santista que se encontra excursionando, advertindo-a de que o quadro deverá estar de volta até o dia 2 de março próximo.

5 — Para o campeonato latino-americano de box amador, que terá lugar em Montevidéu, com início previsto para 7 de março próximo, os pugilistas brasileiros selecionados iniciarão na próxima segunda-feira um período de intensa preparação e concentração, que deverá estender-se até o dia 3

Os boxeadores selecionados em recente torneio eliminatório, são os seguintes: Eduardo Ferreira (Pêso-

(Conclui na 8.ª página)

Américo Brasilico

Causas cível e criminais — Av. Presidente Vargas, 435 — 6.º andar — sala 607 — Tel.: 23-0932 ou 38-7081

Campeão argentino contra o Palmeiras

SÃO PAULO —

Retornou, finalmente, de sua viagem ao exterior, onde fôra tratar dos interêsses do Palmeiras e representando a CBD, no Torneio dos Campeões Sul-Americanos, o sr. Nélson Duque, diretor de futebol profissional do clube do Parque Antártica.

Falando à imprensa, disse que foi muito bem sucedido e que tudo transcorreu na maior cordialidade, resolvendo satisfatòriamente os assuntos atinentes à participação dos palmeirenses.

INDEPENDIENTE

Disse Nélson Duque que, depois de feito o sorteio das chaves, coube ao Palmeiras, enfrentar o Independiente, campeão da Argentina e que vai propor as datas de 3 e 10 de maio, para os encontros.

JUIZ

No que toca a arbitragem, o assunto já foi solucionado, tendo sido indicados João Etzel e Olten Aires de Abreu do Brasil, enquanto que a Entidade Platina apontará dois argentinos, ficando já decidido que a primeira partida Palmeiras x Independiente será dirigida por um árbitro dos dois países, sendo argentino, em São Paulo e brasileiro, em Buenos Aires. (SP-DC)

Julinho e um dos grandes valores do Palmeiras

Botafogo enfrenta amanhã o Flamengo

RIO —

Por comum acôrdo, os dirigentes do Flamengo e Botafogo anteciparam para amanhã o jôgo entre suas equipes pelo Torneio Rio-São Paulo de Juvenis.

Sábado e domingo serão realizados na capital paulista os jogos Corintians x Botafogo e Palmeiras x Flamengo, em conclusão ao certame que está sendo liderado com zero ponto perdido pelos cariocas.

ARTILHEIRO

O centro-avante Airton, do Flamengo, é o artilheiro máximo com os três gols que marcou no domingo último contra o Corintians. O rubronegro Norival, Sérgio Henrique, João (Fla) e Melo (Botafogo) o seguem de perto com 2 gols, cada.

O ataque mais positivo é o do Flamengo com sete gols, seguindo-se o do Botafogo com 1. Corintians e Palmeiras, que já jogaram duas vêzes, ainda não marcaram sequer um tento.

Os goleiros menos vazados são: Lélio e Jair, do Flamengo e Botafogo, com zero gol. Cecílio, do Corintians, é o mais vazado com sete gols, seguido de Luís, do Palmeiras, com 1.

DETALHES

Miguel José Bicari (FPF) Nunes Alvares Ribeiro e Valdemar Meireles (FCFM) apitaram uma vez cada. Não houve nenhuma expulsão, considerando-se excelente o índice disciplinar. Apenas uma penalidade máxima foi registrada, tendo Abib desperdiçado-a na partida contra o Palmeiras.

Foram as seguintes as rendas até agora:

Corintians x Palmeiras — Cr$ 17.280,00.

Botafogo x Palmeiras — Cr$ 17.960,00.

Flamengo x Corintians — Cr$ 79.200,00.

Bola Pra Frente

Maracanã é um túmulo

A posição mais digna em face do problema dos preços do futebol é a do Vasco da Gama, cujo presidente, sr Alá Batista, já participou ao Flamengo que vai abandonar o Maracanã, a partir do "Rio-São Paulo" Com isso, o Vasco abre aos clubes a chance de libertação da ADEG, entidade que explora o futebol e os clubes, recolhendo taxas altíssimas em cada jôgo, sem dar aos espetáculos, ao menos, assistência administrativa devida.

Devem os clubes prestigiar a idéia do Vasco da Gama, passando a jogar em São Januário, já no "Rio-São Paulo", onde poderão cobrar preço mais razoável pelo ingresso coisa que não podem fazer no Maracanã porque aí funciona a demagogia dos políticos que, por simples média com o eleitorado, se opõem a qualquer reajustamento no preço do futebol.

O Flamengo, consultado pelo Vasco, manifestou-se sensível à idéia de deixar de jogar no Maracanã, enquanto prevalecer a tabela de 34 cruzeiros.

* * *

O govêrno estadual, sabe-se, é contrário ao aumento nos preços do Maracanã, atitude que coincide com a de alguns deputados, um e outros muitos zelosos da algibeira do torcedor Portanto, a arquibancada continuará a custar 34 cruzeiros, dos quais tocam aos clubes, para dividir ao meio, 16 cruzeiros. Mas, quanto cobrou o Departamento de Turismo por arquibancada no Desfile das Escolas-de-Samba, no Carnaval? Precisamente 100 cruzeiros por um lugar em tablados de madeira, de segurança duvidosa, improvisados e expostas à chuva. O ingresso para o desfile pode custar 100 cruzeiros; o ingresso de arquibancada de futebol no Maracanã não pode custar mais que 34 cruzeiros Essa discriminação me parece injustificável.

* * *

E' pacífico que a política de preços no futebol carioca acabará por infligir-nos um exodo de consequências muito penosas: Buenos Aires e São Paulo, principalmente, deverão desfalcar substancialmente os plantéis do Rio no correr dêste ano. São Paulo já contornou o problema do deficit, valendo-se do reajustamento no preço do seu futebol. A perspectiva paulista é ainda melhor com a inauguração recente do Estádio Morumbi, do São Paulo F. C., que veio libertar os clubes da ditadura do Pacaembu, de propriedade da Prefeitura e onde os vereadores fazem os seus investimentos eleitoreiros, se bem que em têrmos menos mesquinhos e demagógicos do que ocorre com o Maracanã. Tão grande é a interferência do interêsse político no futebol carioca que os clubes foram levados pela ADEG, a consentir no televisamento dos jogos, ainda que mediante uma compensação de 120 mil cruzeiros por emissora.

Por que isso? Simplesmente porque convinha aos prefeitos e seus assessôres viver em paz com a televisão de cujas câmaras o homem vaidoso, o político sem densidade, não pode prescindir no programa de fazer carreira pública à custa da promoção pessoal. Por sua vez, os clubes nunca puderam resistir a isso porque, de um lado, temem o poder do govêrno e de outro, sofrem também a doença da sedução pessoal pela publicidade.

E os clubes, cuja elite político-administrativa, com raras exceções, é de gabarito rasteiro, ficam sujeitos a um sistema de preços ridiculamente sustentado pelo govêrno; sujeitos a jogar em um campo que lhes tira quase 30 por cento da renda; sujeitos, enfim a concorrência brutal da televisão, êsse extraordinário instrumento de extinção do futebol como divertimento de massa ao ar livre: extraordinária arma de castração do torcedor que, apartado dos estádios, a sua fonte de emoções, acaba transformado em espectador a reagir diante de um jôgo de futebol no mesmo baixo registro emocional de quem assiste, por exemplo, ao programa da Tonelux.

ARMANDO NOGUEIRA

ASTENIA SEXUAL

Vorenol revolucionou a Medicina ... possibilidade de restauração das energias perdidas ... sexual. Chamamos pois a atenção da classe médica para o FONOKLEN (comprimidos) ... restauração das funções ... Nas drogarias ou pelo reembôlso Caixa Postal, 1 - Tijuca - Rio - Tel. [illegible] — Peçam literatura grátis.

Desconfianças

RIO —
O chefe do gabinete do governador da Guanabara, em nome do sr. Carlos Lacerda, enviou ofício ao coronel chefe de Polícia, determinando-lhe instauração de rigoroso inquérito policial no sentido de ser apurada a procedência da queixa formulada por dona Maria Aparecida Marciano.

Segundo consta da comunicação do sr. Rafael de Almeida Magalhães ao coronel Antônio Luís de Barros Nunes a referida senhora foi desnudada e esfobeteada por policiais em serviço na delegacia de Copacabana, então dirigida pelo delegado Ivan Vasques.

Depois de acentuar que «a Polícia continua infestada de maus elementos» e que o Estado não tolerará fatos sôbre corrupção e violência o chefe do gabinete do sr. Carlos Lacerda estabelece o prazo de 20 dias para término do inquérito, que o mesmo seja acompanhado por um representante do Ministério Público estadual a ser designado pelo Procurador Geral da Justiça e pelo «tenente-coronel Heitor Caracas Linhares, assistente militar do gabinete do governador».

Se o inquérito é policial e não administrativo, se um promotor público vai assisti-lo que ação vai ter êsse tenente-coronel? Irá fiscalizar a ação da autoridade policial que vai presidir a instrução judiciária-policial ou vai controlar o procedimento do representante do Ministério Público?

De acôrdo com o estabelecido no Código de Processo Penal, que regula a marcha e feitura dos inquéritos policiais, ninguém pode intervir em seu andamento. Os próprios advogados limitam-se a assistir depoimentos e requerer diligências e os promotores fazem suas perguntas e pedem investigações através da autoridade policial. Assim, o assistente militar do governador nenhuma intervenção pode ter, legalmente, na marcha do inquérito.

Sua função será então a de espião do governador que, com seu gesto, revelou falta de confiança não só na autoridade policial que vai ser designada como no representante do Ministério Público.

Para o sr. Carlos Lacerda nem autoridade policial, nem o promotor podem ficar livres. Devem ser fiscalizados, assistidos, controlados por um tenente-coronel como se por ventura fôssem soldados que estivessem encarregados de uma missão militar qualquer.

É o regime do tacão e do chicote de há muito implantado na administração policial e que agora se amplia através uma determinação do govêrno estadual.

Dignamente nenhum delegado ou promotor devia se sujeitar a tão baixa mesquinharia. Deviam reagir em nome dos cargos que exercem e do respeito que os mesmos merecem.

Tiumbaiba

DO XADREZ PARA O HOSPITAL: "EPILEPSIA", DIZ A POLÍCIA

RIO —
O prêso Onésio de Morais, que no domingo foi removido do xadrez da Delegacia de Vigilância para o Hospital Sousa Aguiar, com círculos arroxeados em tôrno dos olhos e em estado de choque, e que segundo os policiais tinha "um ataque epiléptico" embora os sinais evidentes de espancamento, continua em estado gravíssimo.

A remoção do prêso para o hospital, quase à morte, só se efetuou, segundo ficou constatado, em face da pressão exercida pelos repórteres que compareceram àquela delegacia, pois anteriormente já uma ambulância ali estivera sem contudo levá-lo em face do temor dos policiais de que êle fugisse, apesar de estar em estado de choque.

MARCADO

Onésio é considerado um elemento perigosíssimo, dêsses marcados pela polícia, da têmpera de "Buck Jones", que foi morto por policiais. Estava condenado pela 25a. Vara Criminal por diversos crimes e várias delegacias andavam à sua procura. E' tido como "duro" nos interrogatórios, pois se nega a confessar até os delitos que comete. Sábado foi prêso por policiais do 7º Distrito Policial. Ali foi interrogado. Foi recambiado para a Delegacia de Vigilância. Novamente interrogado. Contudo, não resistiu aos seguidos e intensos interrogatórios. Teve um ataque epiléptico e, como se disse acima, foi removido à morte, em estado de choque, para o HSA, com círculos negros em tôrno dos olhos.

DESCOBERTA DO DOENTE

Um comerciante amigo de Onésio foi quem descobriu que êle estava doente. Foi à Delegacia de Vigilância visitá-lo e encontrou-o caído ao solo, sem sentidos, enquanto outros presos tentavam reanimá-lo. O comerciante saiu da delegacia e telefonou ao HSA. Foi a primeira ambulância que chegou e não pôde socorrer o prêso, nem levá-lo, pois êle poderia fugir e "não havia ninguém para escoltá-lo". Sòmente horas depois, quando o fato chegou ao conhecimento da imprensa e vários repórteres intercederam em favor do prêso, foi chamada outra ambulância do HSA (três horas da tarde), que chegou às 15,30 horas de domingo. A Radiopatrulha 109 escoltou a ambulância com Onésio em estado de choque, pois êle poderia estar fingindo achar-se à morte.

No hospital, após todos os exames, os médicos colocaram na sua ficha a palavra "Epiléptico", e uma interrogação talvez referente aos hematomas em ambos os olhos do prêso, os quais podem ter resultado da queda que sofreu ao ter o ataque de epilepsia. As autoridades policiais não puderam ainda ouvir Onésio, que deverá ser submetido a interrogatório tão logo possa falar. Se falar.

MATOU-SE QUANDO IA SER MÃE

RIO —
Matou-se, ontem à tarde, no interior de sua residência (Rua Flaminga 566 Vicente de Carvalho), sem deixar qualquer explicação para o seu gesto, a doméstica Vitória de Andrade, que se achava em estado interessante(sete meses) O fato foi comunicado ao 22.º DP, cujas autoridades providenciaram a remoção do corpo para o necrotério do Instituto Médico Legal.

O funcionário estadual Hélio de Andrade, espôso da suicida, cientificado de que sua mulher estava passando mal, dirigiu-se para casa e, ao encontrá-la morta, foi acometido de súbito acesso de loucura, sendo internado no Hospital Getúlio Vargas.

MILITAR DESAPARECIDO

RIO — Desapareceu da Escola de Pára-quedistas (Batalhão Santos Dumont), em Deodoro, desde novembro do ano passado, o soldado José Arimatéia da Silva (foto), que ali se achava à espera de uma passagem para o Norte, uma vez que fôra afastado das fileiras de sua corporação, para efeito de tratamento de saúde. Pessoas das relações da família do militar apelam, através do DIÁRIO CARIOCA, no sentido de que qualquer notícia sôbre o paradeiro do soldado José seja transmitida pelo tel. 45-9458, ao sr. Martins (excessão das têrças-feiras)

No Júri hoje: matou o amante de sua mulher

RIO —
Será julgado hoje perante o juiz Newton Doreste Batista, do II Tribunal do Júri, o motorista profissional Júlio dos Santos Corrêa que, no dia 23 de fevereiro de 1959, matou o seu colega Francisco Vicente de Castro, amante de sua espôsa Edna Maximiliano Corrêa, de quem estava separado.

Na defesa do réu estará o advogado George Tavares e o promotor Martinho da Rocha Doyle fará a acusação. O fato de o acusado ter matado Francisco Vicente quando êste, apesar de ter recebido três tiros, o perseguia, faz supor que seu advogado levante a tese de legítima defesa.

O CRIME

O crime ocorreu na Praça Vista Alegre, em Cordovil, onde a vítima (Francisco Vicente) se encontrava ao volante do ônibus chapa DF 9-27-74, da linha "Lapa-Cordovil", ali estacionado. Júlio, o criminoso, era motorista da linha de ônibus "Vaz Lobo-Candelária" e desfechou três tiros em Francisco que ainda tentou reagir e perseguir seu assassino. Êste, entretanto, disparou mais quatro vêzes, ferindo mortalmente à Francisco.

O pivô do caso, foi Edna, como se disse de princípio, espôsa do assassino e amante da vítima. Em seu depoimento disse que o marido, de quem estava separada, nutria por ela um ciúme doentio, mesmo depois de tê-la abandonado. Sabia Júlio, através da própria Edna, das relações desta com a vítima. Mudou-se para Niterói. Edna foi junto. E lá passaram a viver, o casal e dois filhos até que Francisco Vicente começou a novamente assediar Edna, insistindo para que ela fôsse viver em sua companhia.

AMEAÇA

No dia anterior ao crime, a vítima foi a Niterói procurar a espôsa do criminoso. Como não a encontrou deixou recado: no dia seguinte voltaria, armado. Júlio, no dia seguinte, ao tomar conhecimento do recado de Francisco foi procurá-lo. E matou-o.

Bastidores Policiais

NO DIA 17 do corrente, durante duas horas, das 20,40 às 22,40, o caminhão n. 229, da Polícia Militar, estêve carregando entulho do apartamento n. 902, do edifício n. 117, da Rua Sacadura Cabral. O barulho que faziam os transportadores do entulho era grande e por isto alguém ameaçou de chamar a Rádio Patrulha. Os soldados foram francos na resposta: polícia não prende polícia.

♥

O GOVERNADOR do Estado mandou instaurar rigoroso inquérito policial a fim de apurar acusação de violências praticadas, em uma delegacia, contra uma senhora que a êle se queixou. No entretanto, até agora, não mandou verificar as queixas formuladas contra o tenente-coronel Carlos Ardovino Barbosa que espancou foliões e frequentadores do baile do Copacabana e que se apresentou embriagado, segundo Pouchard, na festa do Monte Líbano. Dois pêsos e duas medidas.

♥

SEGUNDO a Convenção Internacional de Paris, 1926, que estabelece as letras distintivas para os veículos, a sigla GB pertence à Grã-Bretanha e Irlanda do Norte. Agora também serve para o Estado da Guanabara.

♥

NA DELEGACIA fazia-se a divisão das "contribuições" espontâneas das proprietárias de casas de tolerância. O bôlo era de Cr$ 300 mil que deviam ser divididos entre delegado e auxiliares. O dr. resolveu ficar com a metade o que motivou uma pergunta indireta de alguém: "Será que até na bandalheira há hierarquia?"

♥

"VOVÔ", o rei dos contraventores da Zona Norte, promoveu, no Plaza HI-FI, um pré-carnavalesco. Lá se encontravam todos os azes do bicho com seus empregados e acessores. Lá, também, se encontrava o "austero" bebendo seu uísque com os bicheiros da Guanabara. Nesta ocasião ninguém foi "ardovinado". Não havia polícia.

NICK

MOVIMENTO DA GUARDA EM JANEIRO

RIO —
A Guarda-Civil Ferroviária efetuou no mês de janeiro último, em diversos postos da Central do Brasil, 213 detenções (108 punguistas, 25 mundanas, nove menores, 67 suspeitos e quatro mendigos)

Por outro lado, a Guarda registrou, no mesmo período, um caso de suicídio, dois acidentes, oito infrações ao Código Nacional do Trânsito e 23 infrações à Regulamentação Geral dos Transportes, assim como 10 solicitações de ambulâncias.

Casal assaltado no atêrro da Glória: mataram mulher

RIO —
Continua sem identificação o cadáver de uma mulher de côr prêta, que na madrugada de ontem, após ter sido assaltada no atêrro da Glória, em frente à Rua Silveira Martins, foi atirada ao mar morrendo afogada, enquanto seu companheiro Osmar Soares de Oliveira era subjugado com uma faca.

Os gritos de socorro da vítima fizeram com que o vigia de firma "Caco", que efetua obras no atêrro, chamasse ao local os soldados José de Andrade e Sebastião de Brito, da Polícia Militar que rondavam nas proximidades. Com a aproximação dos policiais, os assaltantes desapareceram. Mais tarde o fato foi comunicado ao 5.º Distrito Policial que fêz remover o corpo para o Instituto Médico Legal.

AMOR E ASSALTO

Agitadíssimo, Osmar Soares de Oliveira, que estava completamente despido, narrou aos policiais que ali estava em companhia de uma jovem que momentos antes conhecera na Praça José de Alencar, quando surgiram dois indivíduos, de côr preta, sendo um jovem e o outro mais idoso. Não presentira a aproximação dos dois elementos e somente quando já estavam "com a faca no peito" é que notou que seriam assaltados. Os assaltantes roubaram-lhes as roupas deixando também a mulher nua.

AFOGADA

O assaltado relatou ainda que segundos após terem sido despojados de seus haveres, os dois assaltantes, que portavam afiadas facas, através de sinais e sem uma palavra, mandaram que Osmar ficasse sentado num matagal ali existente.

Posteriormente, os assaltantes agarraram a mulher pelas pernas e jogaram-na ao mar. Como não souhesse nadar, foi ao fundo várias vêzes, apesar do local ser relativamente raso, começou a gritar por socorro e, por fim, desapareceu.

Os policiais chamados pelo vigia da "Caco" segundo seu depoimentos, ainda chegaram a ver os dois assaltantes que fugiam correndo entre as pedras e matos ali existente, porém, não puderam prendê-los.

Osmar, para dirigir-se ao 5.º DP, onde o fato foi registrado, teve que pedir uma roupa emprestada a um amigo que trabalha num prédio localizado nas proximidades do assalto.

LOCALIZADO

Horas depois do assalto, o cadáver da jovem, que aparenta 19 anos, foi retirado das águas e recolhido ao IML onde continua sem identidade.

As autoridades do 5.º DP realizaram inúmeras batidas pelo atêrro na esperança de deterem os assaltantes. As diligências continuam.

Matou em E. Boamorte e está sendo caçado

RIO —
O 12.º Distrito está realizando diligências a fim de localizar Ismar Vieira dos Santos, motorista do Ministério da Educação acusado de ter assassinado, sábado último o comerciário Joaquim da Conceição, na Rua Elpídio Boa-Morte, nas proximidades do «Café e Bar Canarinho».

A identidade do criminoso sòmente foi levantada durante os depoimentos das testemunhas tomados ontem. Ficou apurado que o móvel do crime foi uma desavença havida entre os dois homens no sábado de carnaval.

BRIGA

As testemunhas relataram ainda que Ismar e Joaquim, no sábado último, tiveram um encontro no "Café e Bar Canarinho" (Rua Elpídio Boa Morte, 285-A), quando então passaram a discutir porque durante o carnaval haviam se desentendido.

Momentos após a discussão, os dois homens entraram em violenta luta corporal, sendo separados pelo dono do bar. A seguir ambos se retiraram. Ismar dirigiu-se a sua casa e apanhou um revólver.

HOMICÍDIO

Ismar já armado com o revólver, resolveu voltar à Rua Elpídio Boa Morte a fim de procurar seu desafeto. Algumas horas depois, surgiu Joaquim que, imediatamente, foi atingido por Ismar com um tiro na testa. A morte foi instantânea.

O fato foi presenciado por inúmeras pessoas que estavam na porta do bar localizado nas proximidades onde ocorrera o crime, às quais viram quando o criminoso se evadiu.

DILIGÊNCIAS

O delegado Pires de Sá, titular do 12.º DP bem como o comissário Hélber Murtinho estiveram presentes aos depoimentos das testemunhas arroladas no caso.

Já foram iniciadas diligências para a captura de Ismar que possivelmente está homiziado no Estado do Rio de Janeiro. Sua prisão é esperada para dentro de poucas horas.

Escola dos Afonsos tem novo comandante

RIO —
Dizendo ser "apolítico por princípio, e inteiramente voltado à carreira das armas, que abracei por idealismo", assumiu ontem o comando da Escola de Aeronáutica o brigadeiro Carlos Alberto Huet de Oliveira Sampaio, substituindo o brigadeiro Adamastor Beltrão Cantalice. Ao ato compareceram inúmeros oficiais-generais da Aeronáutica, além de oficiais do Exército e tôda a oficialidade que serve na Escola dos Afonsos.

O brigadeiro Huet de Oliveira falou logo após ter discursado o brigadeiro Cantalice, que fêz uma prestação de contas de sua administração à frente daquele estabelecimento de ensino da FAB, relatando tôda a situação da Escola, com todos os empreendimentos levados a efeito durante sua gestão.

DISCURSO

No discurso de posse, o brigadeiro Huet de Oliveira disse:

1.º) — Serviu como sub-comandante da Escola durante 13 anos, durante a administração do major-brigadeiro João Corrêa Dias Costa;

2.º) — Que só aceitou "a árdua função" porque devota à Escola especial carinho e "pretendo dar-lhe o melhor dos meus esforços, visando a manter o prestígio que alcançou e desfruta na opinião pública;

3.º) — Empenhar-se-á em administrar a Escola "com honestidade de propósitos, adstrito ao que disser respeito aos meus deveres, não tolerando que assuntos estranhos ao nosso meio venham perturbar a paz interna, a ordem e a disciplina;

4.º) — Pediu a cooperação de seus comandados, em que deposita integral confiança, certo de que uma peça mal ajustada "na pirâmide cujo vértice elevado representa o comando" desajusta a máquina tôda;

5.º) Sua formação, tanto moral como profissional deve-a aos exemplos e à atitude que, desde a infância, habituou-se a receber e a observar do seu falecido pai, o almirante Antônio Júlio de Oliveira Sampaio, "que dedicou mais de 50 anos de sua vida exclusivamente à Marinha";

6.º) — Seu desejo é dirigir os comandados com "bondade que não deve ser confundida com fraqueza.

CAIU DE NOVE METROS E ESTÁ VIVO

RIO —
Brás Antônio da Silva, operário da fábrica Marfim (Avenida Brasil) caiu de uma altura de nove metros, ontem à tarde, quando arrumava vidros em uma prateleira. Em consequência, fraturou os braços e foi levado para o Hospital Getúlio Vargas onde foi constatado também, fratura na coxa direita A Delegacia do 19.º Distrito registrou o fato.

ESTALEIRO ITALIANO EXPLODIU

ROVIGO (Itália) —
As primeiras informações dizem que pelo menos três operários morreram e onze ficaram feridos numa grande explosão nos estaleiros de Punta Cannaregio, no delta do Rio Pó.

Existe o temor de que o número de vítimas aumente. (UPI)

Jovem queria namorar: apunhalou o padrasto

RIO —
Uma jovem de 16 anos esfaqueou a seu pai de criação quando êste a repreendia pelo seu procedimento irregular. O fato ocorreu ontem na Rua Gablúna n.º 105-C, sendo protagonistas Leni Rodrigues (a jovem) e Galdino de Oliveira (padrasto), operário, de 56 anos de idade.

A jovem costumava chegar em casa a altas horas da noite, procedimento êste que Galdino condenava veementemente e que era motivo de constantes desentendimentos entre ambos, até que ontem as coisas se agravaram. Leni, que costumava responder àsperamente ao padrasto, foi mais longe e, armada de faca, agrediu-o e feriu-o no peito, gravemente.

FUGIU

Leni, após haver esfaqueado a Galdino, fugiu, enquano êste era conduzido ao Hospital Rocha Faria, em estado gravíssimo, com poucas possibilidades de sobrevivência.

Tudo começou como uma repreensão. A jovem chegou tarde. Saíra cêdo. Admoestada, em vez de responder com palavrões, como sempre o fazia, armou-se de uma faca de cozinha e atirou-se contra Galdino. O fato foi comunicado às autoridades do 28.º Distrito Policial que procedem diligências para localizar e prender a criminosa.

Proveitosa batida da polícia: seis presos

RIO —
Agentes do 21.º Distrito Policial realizaram, na madrugada de ontem, a prisão de uma quadrilha de assaltantes e homicidas que há tempos vinha sendo procurada pela polícia. Dentre os criminosos estava Dulcinéa dos Santos que, em companhia de seu amante, assaltara, há tempos, um armazém e balearam o detective Jansen, que tentou prendê-los.

A batida realizada pelos policiais teve início logo às primeiras horas da noite de ontem e durou várias horas, quando então conseguiram localizar e prender tôda a quadrilha. Foi prêso também o mais famoso «rato» da Praia de Ramos: Luís Tôrres Macedo.

PRESOS

Durante as diligências, foram presos os marginais José Tiago da Silva, vulgo "Crioulo Tição", autor de inúmeros assaltos a mão-armada; Valdir Cordeiro vulgo "Fiel", que declarou as autoridades não ser assaltante e sim "bicheiro"; Alcir Reis, vulgo "Didi", maconheiro e assaltante; e Sebastião Ramos, "Tião Peitudo", autor de um latrocínio no ano de 1958.

Momentos depois, os policiais saíram para nova diligência, quando detiveram na Praia de Ramos, os marginais Luís Torres, considerado como o maior "rato" da Praia de Ramos. Posteriormente, foi prêso também Maurício Rodrigues, autor de um homicídio na jurisdição do 19º DP, e, ainda, o assaltante Renato Augusto da Silva, vulgo "90".

MULHER

Já no final das diligências, os policiais prenderam finalmente Dulcinéa dos Santos, amante de um perigoso assaltante que está sendo procurado pela polícia de diversos distritos. Dulcinéa, em companhia de seu amásio na cerca de um mês, assaltou um armazém, ocasião em que seu amásio baleou o detective Jansen que tentou prendê-los.

Os policiais, em contato com a reportagem, informaram que a quadrilha prêsa, vinha agindo, de preferência no Morro do Cruzeiro, onde assaltava os bares e botequins quando seus donos já se preparavam para fechá-los.

Ônibus 21 atropela até bonde

RIO —
O ônibus da linha 21 (Mauá-Leblon), de chapa DF 8-46-89, colidiu, na tarde de ontem, com o bonde da linha 11 (Jardim Leblon) e arrancou do estribo do elétrico o fiscal da Light Pedro Cândido dos Santos e o comerciário Gonçalves Miranda.

Enquanto foram levados para o Hospital Miguel Couto, onde receberam socorros, populares perseguiam o motorista do ônibus que, mesmo assim, conseguiu evadir-se. O fato foi comunicado ao 1.º Distrito Policial que logo entrou em diligências para capturar o autor do desastre.

DECLARAÇÃO

No Hospital, perante o investigador de serviço, o fiscal Pedro Cândido (regulamento 9.833, Rua Pinheiro Bitencourt, 1.881) e o comerciário José Miranda (35 anos, Rua Jardim Botânico, 614) informaram que a grande velocidade desenvolvida por aquêle veículo foi a causa do acidente. Por isso não tiveram tempo, sequer, de proteger-se, passando para o interior do bonde. O fiscal sofreu fraturas no pé e perna direita e o comerciário teve ferimentos penetrante na côxa esquerda e contusões generalizadas.

Atropelado um menino de 8 anos

RIO —
Apresentando fratura do crânio, em estado de choque, deu entrada ontem à tarde no Hospital Rocha Faria, o menor José Jorge, de 8 anos, filho do operário Sebastião Gomes. O menor foi atropelado por um caminhão ainda não identificado, quando transitava pela Avenida Santa Cruz, nas imediações da Estação de Santíssimo.

Logo depois do menor ter sido colhido pelo autocarga, passava pelo local o ônibus chapa DF 8-32-34, da linha "Campo Grande-Candelária". Tomando conhecimento do que estava se passando, o subtenente do Exército João Batista Delfim Moreira, fêz com que o motorista do coletivo parasse e, recolhendo a vítima, levou-a para aquêle hospital, onde ficou internada. O fato foi levado ao conhecimento do 28.º Distrito Policial.

ACIDENTES DE TRANSPORTES E TRABALHO, CAUSAS TRABALHISTAS CÍVEIS e CRIMINAIS
AMÉRICO BRASÍLICO
ADVOGADO
Avenida Presidente Vargas 435 6º sala 603 — Edifício Rio Douro — Telefone: 23-0939 — Das 10 às 11 e após 16 horas
Residência: Rua Campinas, 117 apto. 104 — Tel.: 38-7081 — Grajaú

Ônibus faz duas vítimas

RIO —
Foi atropelado e morto, ontem à tarde, o fiscal da Light Durval Nobre da Silva, ao tentar o ônibus de chapa DF-80-00-64, dirigido por Durval Henrique, "cortar" um bonde na esquina das Ruas Cândido Benício e Capitão Menezes. Em seguida, o coletivo subiu a calçada e atropelou e causou ferimentos no pedestre Teobaldo Araújo Marinho.

O fato foi comunicado ao comissário Válter, de serviço no 27.º Distrito Policial que, dirigindo-se ao local, tomou as providências devidas, inclusive removendo o cadáver do fiscal para o necrotério do Instituto Médico Legal. Quanto à segunda vítima, foi internada, em estado grave, no Hospital Carlos Chagas. O motorista do ônibus fugiu, e está sendo buscado pela polícia.

Recusou a 'Sopinha': esfaqueado

ROMA —
Porque a criança de 16 meses não queria tomar a sôpinha, Gerarda Folicaldi, espôsa de um engenheiro romano, deu-lhe duas violentas facadas, uma no peito e outra no ventre. A criança se encontra em condições desesperadoras no hospital. A mãe tivera um acesso de cólera, seguido por um de loucura.

Segundo foi apurado, a desvairada mãe costumava tratar mal o menino. Interrogada pela polícia ela disse: — "Ameacei o menino que não queria comer, com uma faca. E, depois, não me lembro de mais nada". Gerarda tem vinte e cinco anos. — (ANSA-DC)

KATY JURADO APANHOU DO MARIDO: ROMA

ROMA —
Katy Jurado foi espancada violentamente pelo seu marido em plena Via Veneto, com sôcos e sopapos. Seu marido é o célebre ator norte-americano Ernest Borgnine (que fêz o papel de sargento mau no filme "A Um Passo da Eternidade", com Frank Sinatra e Montgomery Clift).

Motivo: Katy não gostara de uma anedota atrevida contada pelo marido durante um jantar de reconciliação, em conhecido restaurante romano. ANSA-DIARIO CARIOCA).

Dr. Vitor de Araújo Lima
CIRURGIA — TUMORES
De volta dos Estados Unidos, reabriu seu consultório Miguel Lemos 44 — Sala 302-A — Copacabana Consultas às segundas quartas e sextas-feiras das 14 às 12 horas.

Doente e só apela para os leitores

RIO —
A doméstica Neli Greinert que chegou ontem de Curitiba onde fôra submetida a uma operação no pé esquerdo, sem resultado, apela para os leitores do DIARIO seguida uma vaga na "Santa Casa CARIOCA para que lhe seja conseguida uma vaga na "Santa Casa" a fim de que seja submetida à nova operação.

Na redação, a jovem disse que anteriormente também já fôra operada na Cruz Vermelha, onde conseguiram fazer com que andasse sem muletas, entretanto, de volta a Curitiba, foi submetida a nova operação e seu estado se agravou.

DORMIU NA DELEGACIA

A enfêrma que, conforme já dissemos, chegou ontem de Curitiba, viajando por favor, está no Rio sem qualquer acomodação onde possa se alojar, tendo passado a noite no 10.º DP, na Praça Mauá.

Por outro lado, a jovem apela aos leitores do DC para que qualquer ajuda que lhe possa ser encaminhada, seja enviada à redação dêste jornal, na Avenida Rio Branco, 25 sobreloja.

Agrediu o velho de 76 anos

RIO —
O funcionário estadual José Calazans, de 76 anos, sofreu graves ferimentos ontem à noite, quando foi agredido a pauladas por um elemento de côr parda, que se achava numa das casas da vila onde reside (Rua Ibiapina, 113, casa 3, em Olaria).

Apresentando fraturas dos ossos do nariz, além de ferimento contuso na região frontal, o septuagenário foi levado para o Hospital Getúlio Vargas, onde ficou internado. O fato foi levado ao conhecimento das autoridades policiais do 21.º Distrito Policial, que encetam diligências para identificar e localizar o agressor.

ANAVALHOU RIVAL: 4 ANOS

RIO —
Foi condenada à 4 anos e 8 meses de reclusão, ontem à noite, pelo juiz Newton Doreste Batista, do II Tribunal do Juri, a mundana Dulcinéa Gomes de Morais que, nas últimas horas da tarde de 23 de junho de 1959, desfechou vários golpes de navalha em sua rival, Alaíde Rodrigues, ferindo, ainda, o operário Gabriel Campos de Morais, que passava pelo local (esquina das Ruas Comandante Mauritti com Júlio do Carmo). Funcionou na acusação o promotor Mauro Campelo e na defesa o advogado Amauri de Lacerda Silva.

Teatros e Boites
Programa para sua Noite

Teatro Nacional de Comédia
SALA MACHADO DE ASSIS
AV. RIO BRANCO, 179 — AR REFRIGERADO PERFEITO
HOJE, ÀS 21,00 HORAS
"BÔCA DE OURO"
Tragédia carioca de NELSON RODRIGUES
Dir.: José Renato — Cens. e fig.: Anísio Medeiros — Elenco (ordem alfabética): Beatriz Veiga — Elizabeth Gallotti — Ferreira Maya —Hugo Carvana — Ivan Cândido — Josef Guerrero — José Damasceno — Lícia Magna — Milton Moraes — Magalhães Graça — Osvaldo Louzada — Rodolfo Arena — Shulamith Yaari — Teresa Rachel — Vanda Lacerda
SERVIÇO NACIONAL DE TEATRO (M.E.C.)
VESPERAIS ÀS QUINTAS E DOMINGOS ÀS 16 HORAS

GOMES LEAL APRESENTA
SÔNIA MAMEDE
NA REVISTA
"REI MOMO EM TRAVESTI"
com: MARGOT MOREL — SPINA — TIRIRICA
com: MARGOT MOREL — SPINA — TIRIRICA
e mais: Sofia Loren — Nadja e Manon
ELAS que são... HOMENS!
TEATRO RECREIO
HOJE, ÀS 20,00 E 22,00 HORAS

PLAZA — HI-FI — SOCIETY
AVENIDA PRADO JÚNIOR, 258 — TEL.: 57-1870
Direção de MAURICIO LANTHOS
AMBIENTE — CONFORTO — LUXO
Refrigeração perfeita — Bebidas nacionais e estrangeiras — Cozinha com pratos típicos
SEM «COUVERT» E SEM CONSUMAÇÃO
A partir das 15 horas, inegàvelmente é o lugar mais indicado em Copacabana, para um pequeno descanso espiritual do cansaço pela luta diária — Plaza Hi-Fi, sempre um encontro com seu melhor amigo no PLAZA para ouvir o lançamento no Brasil de «WILD IF LOVE» — último estéreo Nat «King» Cole.

O CANGACEIRO
EM NOVA FASE, SOB A DIREÇÃO DA CANTORA
HELENA DE LIMA
E
APRESENTA O CONJUNTO
YUMARÉ
DAS 6 DA TARDE ÀS 3 DA MANHÃ
RUA FERNANDO MENDES, 25 — COPACABANA

little club BAR
APRESENTA
MARISA
Lívio Romano,
Marlene Marques
e
Zé Maria com conjunto para dançar
RUA DUVIVIER, 37 — TEL.: 57-6984

Conclusões da 12.ª pág.

Extinta . .

DECRETO

O decreto tem o seguinte teor: "Art. 1.º — Fica criada uma Comissão Especial de três membros, para receber o acervo da Companhi do Metropolitano do Rio de Janeiro, examinar-lhe as contas e apresentar, em dez dias, o relatório circunstanciado a respeito das atividades da Comissão Organizadora daquela emprêsa, inclusive sôbre a eventual responsabilidade civil e penal dos seus organizadores.

Pelo art. 2.º fica extinta a Comissão Organizadora da Companhia do Metropolitano do Rio de Janeiro, a que se referem a Lei 820, de 22 de julho de 1955, e decreto 13.152 de 8 de fevereiro de 1956. Êste decreto entrará em vigor na data de sua publicação.

DAC não . . .

utilizando a iniciativa privada, estimulada por concessões de tráfego e subvenções justas, sempre que do interêsse público";

4 —"O saneamento do tráfego, normalização da oferta e a mútua utilização dos serviços nas linhas aéreas nacionais, se impõem";

5 — "E' necessário que os interêsses comerciais e as tomadas de posições visando a ocupar postos estratégicos no comando futuro da indústria, sejam contidas em têrmos justos, realísticos e de competições normais";

6 — "Deus nos ilumine e ajude para que não nos enganemos nas decisões vitais nem nos omitamos nos atos e providências que possam estimular a iniciativa das emprêsas, em sua principal missão, qu seja a de recolocar a aviação comercial brasileira na trilha segura de seus altos destinos".

Pensionistas . . .

seu marido morrera em agôsto e até o momento ela não recebeu qualquer dinheiro das pensões devidas. Acentuou, que recebeu comunicação de que o cheque se achava na Pagadoria e lá comparecendo, mandaram que fôsse até o Serviço Pessoal, onde lhe informara não saber nada sôbre o já citado cheque de pagamento.

Em carta enviada à redação do DIARIO CARIOCA, por um dos pensonistas que não percebe seus pagamentos, os funcionários da Diretoria de Despesa Pública andam despreocupadamente pelos corredores, conversando e comprando rouge, pó de arroz e outra quinquilharias nos camelôs.

DIRETOR RESOLVE

Prosseguindo em suas declarações, o sr. Álvaro Brandão, informou, que respondeu a um pedido de informação do deputado Vasconcelos Tôrres dizendo que a solução para o grave problema se achava na Câmara Federal desde 1957.

A solução na opinião do sr. Brandão seria a descentralização dos serviços, de vez que não conta com pessoal e nem com material suficiente para uma melhoria nos trabalhos.

O Decreto n. 41.851 de 12 de julh. de 1957, aprova a padronização e simplificações dos serviços, atribuindo aos Órgãos de Pessoal dos Ministérios, a instrução integral dos processos de aposentadoria, descentralizando os serviços, hoje, integralmente a cargo da Diretoria da Despesa Pública.

MAIS UMA HORA

Com o novo horário dos servidores civis da União, o Diretor da Despesa Pública designou, que os chefes de serviço concedam essa hora de aumento no expediente no atendimento do público.

Por outro lado, os pensionistas afirmam que nada adiantará a designação do diretor porque a D. Lai fará como de costume, que um guarda marque um número na fila até onde ela está disposta atender.

Lixo: surto . . .

resultado de uma campanha governamental demagógica, e dizem: 'Tá aí o resultado de votar no Lacerda... Não faz coisa nenhuma..."

SANTA TERESA

Mas a podridão do lixo não se limita a atingir sòmente aos moradores da Glória, Flamengo e Botafogo. Também as ruas de Santa Teresa se transformaram num paraíso dos vira-latas. Há até a idéia de algumas pessoas ali residentes de erigir um busto em homenagem ao governador com a seguinte inscrição: "Ao amigo n.º 1 dos cães".

As Ruas Paula Matos, Santa Cristina, Fluminense, das Neves, Progresso e Ladeira Frei Orlando, em Santa Teresa encontram-se intransitáveis devido ao acúmulo das latas de lixo e embrulhos de detritos. A situação naquele bairro é de verdadeiro colapso e o lixo espalhado oferece um quadro tão asqueiroso, que alguns moradores transferiram-se para a residência de seus parentes.

RECLAMAÇÕES

As Associações de Amigos dos Bairros ameaçam desfechar um movimento visando a pressionar o govêrno a tomar providências no sentido de que a situação do lixo na cidade tenha solução imediata.

Uma visita ao sr. Carlos Lacerda está programada pelos dirigentes das diversas entidades que lhes convidarão, na oportunidade, a visitar alguns bairros, que depois de sua posse estão entregues à imundície.

Não tem . . .

"ponto" dos funcionários e outros detalhes menores.

PROCESSOS

Uma de suas primeiras providências foi mandar encaminhar ao procurador geral da República os processos sôbre o caso da banha; do arroz de Alagoas e outros que estavam parados, mandando expedir circular à COAP alagoana prevenindo-a de que o sr. Paulo Silva, envolvido no caso referido do arroz, "é inidôneo para transacionar com aquêle órgão".

Anti-semitas . . .

movimento sionista é maior que o próprio Israel, já que êste país representa um aspecto, apenas, do sionismo. Procuram os membros da organização educar a opinião pública mundial, para evitar a ação dos amigos do nazismo.

CAÇA AO ASSASSINO DE JUDEUS

Dizendo que o movimento de caça aos criminosos de guerra alemães, assassinos de judeus, não terminou com a prisão de Eichmann, o sr. Perlzwig adiantou que há outro criminoso, que tudo indica esteja radicado no Brasil, na mira dos judeus. E' êle Josef Mengale, cujo paradeiro só é conhecido pela alta cúpula da organização, e cuja prisão se avizinha.

Para apurar a responsabilidade de cada acusado, informou o entrevistado que os membros de sua organização, espalhados por todo o mundo, localizam e ouvem testemunhas dos horrendos crimes cometidos durante a guerra contra os judeus. — "Ainda há bem pouco tempo — revelou — obtivemos o testemunho de Edmundo Krebs, peça valiosa do inquérito que instauramos e cujas declarações poderemos fornecer ao govêrno que nelas estiver interessado"

SITUAÇÃO DE DAG: "DIFÍCIL"

Referindo-se ao assassinato de Lumumba, declarou o líder judaico que a situação do secretário-geral da ONU, neste caso, é muito difícil, pois a ONU é formada, em sua essência, pela compreensão entre os países-membros da Organização e que a morte do ex-primeiro-ministro congolês veio alterar êsse espírito.

Relativamente à sua posição pessoal, com relação ao sr. Dag Hammarskjold, preferiu não se manifestar a respeito, mas adiantou que o secretário-geral da ONU conta com o apoio integral da Grã-Bretanha e dos Estados Unidos.

SITUAÇÃO ÁRABE

Sôbre as relações entre árabes e judeus, disse o sr. Perlzwig que elas não evoluíram, embora muitos países árabes tenham demonstrado interêsse em que haja a paz.

Quanto ao Canal de Suez, acentuou, finalizando suas declarações, que o Egito continua no firme propósito de não permitir a passagem de barcos de Israel por aquêle canal. — "Esperamos, contudo — acrescentou — que alguns países, especialmente os Estados Unidos, interfiram para que o tratado que rege ot rânsito por aquêle canal seja respeitado".

Servidores . .

LEVANTAMENTO DO PESSOAL

Deverá ainda ser providenciado, conforme instruções do governador da Guanabara, um levantamento do pessoal nas secretarias gerais e órgãos autônomos, durante o referido estágio probatório, previsto no art. 15 do Estatuto.

Êsse levantamento permitirá que se apure, se satisfazem, as condições de idoneidade moral, assiduidade, disciplina e eficiência dos servidores estaduais, conforme está estabelecido naquele dispositivo.

Levantamento . . .

Açúcar que se não fôr encontrada uma solução para o litígio será determinada a deflagração de greve na assembléia que sua classe promoverá à noite do dia 24

Há por aí . . .

çalves Dias; Sete de Setembro; Marechal Floriano; Avenida Presidente Vargas (trecho); Alfândega; Avenida Rio Branco (trechos); Senador Dantas; Carioca; Largo da Carioca; Assembléia; 1.º de Março; Taylor; Beco do Bragança; Erasmo Braga; Carlos Sampaio; Carlos de Carvalho; Avenida Presidente Antônio Carlos; Senador Pompeu; Visconde da Gávea; Avenida Passos; Largo São Francisco; Acre; Sacadura Cabral; México; São José; Quitanda; Buenos Aires; Candelária; Alcindo Guanabara; Conceição; 13 de Maio; Constituição; Almirante Barroso; Don Manoel; Santa Luzia; Calógeras; Avenida Presidente Wilson; Passeio Evaristo da Veiga; Pedro Lessa; Juan Pablo Duarte; Major Daemon; Pedro I; Lavradio; Visconde de Rio Branco; Frei Caneca; Morcorvo Filho; Santana; Senado; Praça Onze; Marquês de Pombal; Júlio do Carmo; General Pedra; Marquês de Sapucaí; Avenida Venezuela; Teatro; Francisco Serrador; Miguel Couto; Inválidos; Gomes Freire; Rosário; Teófilo Otoni; Visconde de Inhaúma; Beneditinos; Manoel de Carvalho; Mayrink Veiga; Avenida Franklin Roosevelt; Tenente Possolo; e San Martin.

Nos bairros, a situação se apresenta assim:

Maracanã — (Ruas: Visconde de Itamarati; Major Ávila; Av. Maracanã; Deputado Soares Filho; Santa Luzia; Jaceguai; D. Zulmira; São Francisco Xavier; Izidro Figueiredo; Professor Eurico Rabelo e Felipe Camarão, principalmente). Tijuca — (Ruas: Conde de Bonfim; Alfredo Pinto; Alzira Brandão; Professor Gabizo; Aguiar dos Araújos; Moura Brito; General Roca). São Cristóvão — (Ruas: Luís Gonzaga; Emancipação; Bela; Conde de Leopoldina; Francisco Eugênio; Henrique Noronha); Sampaio, Riachuelo, Rocha, Engenho de Dentro, Piedade — e nos subúrbios da Penha (Rua Ipotigário Geral, Cascadura, Madureira, Méier, Cavalcanti, Coelho Neto, Irajá (no IAPC, inclusive, está faltando água); Deodoro, Pavuna, Marechal Hermes, Braz de Pina, Campo Grande, Vicente de Carvalho, Bonsucesso, Higienópolis, Olaria, Bento Aibeiro, Osvaldo Cruz, Bangu e Padre Miguel.

Fracassou . . .

PROTESTOS DE AMIZADE

Segundo consta nos círculos militares de Caracas, o coronel Ramirez estêve, na semana passada, em visita ao presidente Betancourt, ocasião em que lhe fêz protestos de lealdade e de defesa do regime constitucional. Por êsse motivo, o chefe do govêrno venezuelano vem recebendo manifestações de adesão e apoio das fôrças armadas e de agremiações políticas.

PÔSTO À DISPOSIÇÃO

O general Pedro José Delgado, comandante-geral do Exército venezuelano, deu à publicidade um comunicado, afirmando que o coronel Ramirez e outros militares comprometidos na rebelião frustrada de ontem haviam sido postos à disposição dos tribunais competentes, a fim de serem julgados. Adiantou o chefe militar que as fôrças armadas continuavam a apoiar o govêrno constitucional do sr. Betancourt.

NÃO HOUVE DISPARO

Segundo informou uma fonte militar venezuelana, não houve um só disparo na intentona frustrada de ontem.

TENTATIVA DE GOLPE

Segundo informaram em fontes militares, um oficial declarou aos presos em La Guaira que um general (nome não fornecido) era o novo presidente da Venezuela. O ex-major Terencio Contreras cunhado do coronel Ramirez, dirigiu-se dali, com um grupo, para ocupar a rádio "Rumbos" e fazer, através de seus microfones, anúncios de que o presidente Betancourt havia sido derrubado e que se havia constituído um novo govêrno militar. Entrementes, o coronel Ramirez entrava na Escola Militar, acompanhado pelo coronel Júlio Herrera Pardes, pelo major Roberto Ruiz e por 30 civis. Então o major José Juan Antônio Herrera, filho do coronel Herrera Pardes, que comandava a Guarda-Noturna, franqueou-lhes a entrada. Uma vez dentro da Escola, os sediciosos detiveram o major Varnevali e dois tenentes, mas foram logo dominados pelo coronel Misael Pernia, diretor daquele estabelecimento militar. (UPI-DC).

'Barnabés' . . .

blicos, lembrou que não se trata de medida isolada do sr. Jânio Quadros, citando a suspensão dos empréstimos da Caixa Econômica como medida totalmente contrária ao funcionalismo público. O sr. José Mascarenhas Sampaio, da Associação dos Oficiais de Justiça, disse que o aumento só favoreceu os donos de pensões e restaurantes que aumentaram os preços ontem e leu uma nota do Sindicato dos Comerciários condenando a medida do sr. Jânio Quadros pelo mesmo motivo.

O sr. Alcery Calduro, da Associação dos Odontologistas, lem-

Resultados de ontem na Gávea

A corrida patrocinada pelo Jockey Club Brasileiro ,na noite de ontem, apresentou os seguintes resultados:

1º páreo em 1.300 metros — 1º Marotão, J. Baffica; 2º Tunquelém, P. Gomes. Vencedor: (1) 14,00 — Dupla: (13) 26,00 — 1º placê: Cr$ 11,00 — 2º placê: Cr$ 16,00., Tempo: 85.

2º Páreo em 1.200 metros — 1º Floramour, J. Corrêa; 2º Ilustrada, A. Olivares — Vencedor: (2) Cr$ 29,00 — Dupla: (24) Cr$ 30,00 — 1º placê Cr$ 16,00 — 2º placê: Cr$ 16,00. Tempo 74"3/5.

3º Páreo em 1.600 metros — 1º Xafra, L. Diaz; 2º Kina, F. Maia — Vencedor: (1) 14,00 — Dupla: (13) Cr$ 28,00 — 1º placê: Cr$ 12,00 — 2º placê: Cr$ 25,00. Tempo: 102"1/5.

4º Páreo em 1.300 metros — 1º Ptolomeu, A. Bolino; 2º Kilarney, J. Portilho — Vencedor: (2) Cr$ 57,00 — Dupla: (24) Cr$ 98,00 — 1º placê: Cr$ 28,00 — 2º placê: Cr$ 34,00. Tempo: 82

5º Páreo em 1.200 metros — 1º Palmeirinha, A. Bolino; 2º Zeugma, J. Ramos — Vencedor: (6) Cr$ 34,00 — Dupla: (34) Cr$ 45,00 — 1º placês: Cr$ 19,00 — 2º placê: Cr$ 17,00. Tempo: 76"1/5 — Não correu Korista.

6º Páreo em 1.300 metros — 1º Dugdei, D. P. Silva; 2º Dourado, J. Silva; 3º Alcacer, A. Ricardo — Vencedor: (6) Cr$ 51,00 — Dupla: (34) Cr$ 7,00 — 1º placê: Cr$ 17,00 — 2º placês: Cr$ 18,00 — 3. placê: Cr$ 13,00. Tempo 83".

7º Páreo em 1.500 metros — 1º Vivência, J. Silva; 2º Finesa, J. Negrelló; 3 Zanga, F. Maia — Vencedor: (1) Cr$ 22,0 — Dupla: 12 (Cr$ 29,00 — 1 placê: Cr$ 11,00 — 2º placê: Cr$ 12,00 — 3º placê: Cr$ 18,00. Tempo: 96".

8º Páreo em 1.300 metros — 1º Gorgorano, J. Silva; 2º Destemido, J. M. Santos; 3º Saint Emilion, D. P. Silva — Vencedor: (4) Cr$ 50,00 — Dupla: (12) Cr$ 52,00 — 1º placês: Cr$ 22,00 — 2º placê: Cr$ 27,00 — 3º placês: Cr$ 19,00. Tempo: 82". — Não correu Don Maurício.

Movimetno de aposta: Cr$ 44.868.765,00.

Visita de Celso

(Conclusão da 5a. pág.)

trangedora". Todos achavam que o vice-governador podia ter enviado em seu lugar um oficial de gabinete, para não dar a impressão de que esperava um desenlace.

Peixe: a . . .

de 127 barcos trabalhando barra à fora, mas que há uma grande dificuldade em adquirirem iscas (sardinhas), e que os poucos barcos que a conseguiram pagaram a mais uma razão de Cr$ 100,00 por caixa.

ESTOCAGEM

Nossa reportagem foi ainda informada que as câmaras não estão no estado em que se poderia desejar, mas que não haverá problemas de apodrecimento.

Existem 18 câmaras, que comportam cada uma um total de 20 toneladas, porém, destas 18 câmaras 5 terão de ficar reservadas para os peixes congelados procedentes do Sul (lagostas, filés etc.).

PRODUÇÃO DE GELO

Não havendo imprevistos, poder-se-á produzir 90 toneladas de gêlo, em 24 horas, sendo um total de 3.840 pedras diárias. Há, no entanto, uma necessidade de 6.000 pedras diárias. Êste problema, poderá ser resolvido com uma manobra no registro situado no cruzamento da Rua do Ouvidor com a Rua do Mercado, pois o maior problema da fabricação do gêlo é a falta d'água.

Os fabricantes do gêlo necessitam pelo menos de uma média de 120 toneladas de água para a fabricação do gêlo e inclusive já têm comprado água para a fabricação.

CONCLUSÕES DA 1a. PÁGINA

brou a repulsa total à medida, dizendo que servidores do IAPETC, em São Paulo, levaram marmitas para o trabalho e comeram sentados nas calçadas das ruas, em sinal de protesto contra o novo horário para, no fim, pedir atitude imediata de repulsa contra o decreto do sr. Jânio Quadros. Também o sr. José Castor Maranhão, da Associação dos Servidores do Ministério da Fazenda, criticou o sr. Jânio Quadros, dizendo que enquanto nas outras partes do mundo se caminhava para a racionalização do trabalho e diminuição das horas de serviço, no Brasil se pretendia voltar ao que chamou de "horário colonial"; disse ainda que o objetivo do sr. Jânio Quadros é idêntico ao do presidente Arturo Frondizi, da Argentina, que conseguiu, em menos de três meses de govêrno, a demissão de mais de 60.000 funcionários públicos.

ILEGALIDADE

Voltando a falar, o sr. Alcery Calduro, da Associação dos Odontologistas, afirmou que tinha meios de provar a ilegalidade do ato presidencial. Conforme explicou, o Brasil assumiu compromissos de envergadura continental ao assinar a Carta Americana de Direitos Sociais, quando está previsto para o funcionalismo 33 horas semanais de trabalho, incluindo-se meia hora de descanso. Êsses compromissos só poderiam ser denunciados pelo Legislativo e essa era a única forma de tirar sua validade. O que o sr. Jânio Quadros fêz — segundo o sr. Calduro — foi uma ilegalidade fácil de provar.

OUTROS DEPOIMENTOS

Ainda na reunião se pronunciaram:

1 — O representante do Rio Grande do Sul, David Henrique Segal, trazendo sua solidariedade aos funcionários cariocas e dizendo que a classe está unida no Rio Grande do Sul, não tendo respeitado o horário ontem. Segundo afirmou, até o sr. Fernando Ferrari, que é ligado ao presidente Jânio Quadros, prometeu apoio na luta contra o novo horário;

2 — O presidente da União dos Previdenciários da Guanabara, dizendo que sua entidade já se manifestou favorável à luta imediata contra o novo sistema de trabalho;

3 — O representante da União Mineira de Servidores Públicos, sr. Armando Prata Pinto, disse que no seu Estado — e confia que em todo o Brasi — a luta será pela volta a jornada única de seis horas de trabalho, sem qualquer concessão ao sr. Jânio Quadros; pediu ainda que se fizesse um movimento de entrelaçamento entre o funcionalismo dos Estados.

NOTA OFICIAL

As entidades de servidores públicos federais e autárquicos abaixo assinados, em reunião conjunta hoje realizada, conforme fôra programado,

Resolvem:

1 — Manifestar-se contra o novo horário das repartições públicas, estabelecido pelo sr. presidente da República por não atender os interêsses da própria administração e prejudicar seriamente os servidores públicos, agravando ainda os problemas de transporte e alimentação nas grandes cidades como o Rio de Janeiro;

2 — Promover Assembléia Geral da classe, a ser marcada de comum acôrdo entre as Associações, a fim de tomar medidas práticas em defesa dos seus legítimos direitos;

3 — Promover campanha de esclarecimento do povo em geral, em particular dos comerciários, bancários, industriários, estudantes, solicitando-lhes apoio;

4 — Promover entendimento imediato com as entidades da classe dos demais Estados;

5 — Que, no Estado da Guanabara, se mantenham unidos tôdas as entidades, numa ação comum, com apoio da Federação Carioca dos Servidores Públicos, declarado-se em reunião permanente;

6 — Solicitar audiência ao sr. presidente da República; e

7 — Manter entendimentos com as demais autoridades do Legislativo e Executivo.

Rio de Janeiro, sala de reuniões do DIARIO CARIOCA, às 22 horas do dia 20 de fevereiro de 1961.

PRESENTES:

Compareceram à reunião de ontem os srs. Alace Mendes Tavares (União dos Previdenciários (GB); Carlos Taylor (presidente em exercício da UNSP); José Mascarenhas Sampaio (Associação dos Oficiais de Justiça); Wilson Gil (Assoc. dos Servidores Civis do Brasil); Léo Rodrigues de Almeida (UNSP); Dalmo Macedo Gaspar (presidente da UBSPT); Jaime Gonçalves de Almeida (UBSPT); Nascimento Ferreira dos Santos (idem); João Pereira Braz Filho (idem); Maurílio Cândido Ferreira (UBSPT e Federação Carioca); Armando Freitas (UNSP); João de Deus Rocha (União Mineira de Servidores Públicos); Domingos Ribeiro Viotti (idem); Armando Prata Pinto (idem); Hermógenes Franco (Minist. da Marinha); Durval Vieira de Souto (Minist. da Marinha); José Castor Maranhão (Associação dos Servidores do Ministério da Fazenda); Odorico Gonçalves da Rocha (Idem) Ari Barbosa (SNT); Alecri Calduro (Associação dos Odontologistas); David Henrique Segal (presidente da Federação Gaúcha de Servidores Públicos); Déa Rodrigues de Oliveira (do pessoal do SAPS); Assis Farin-ham (Associação dos Motoristas do Serviço Público); Sebastião Tôrres Vieira (do pessoal da EFCB); Hamilton Nogueira (Previdenciários da Guanabara); Roldão Nogueira (União Nacional dos Servidores Civis do Ministério da Marinha); Durval Peixoto Pires (Previdenciários da Guanabara); Osvaldo Silva (Previdenciários da Guanabara); e Maximino Medeiros (da Associação dos Servidores do Ministério da Educação e Cultura).

E o seguinte o teor da nota oficial assinada por várias entidades que não compareceram a reunião em que ela foi elaborada:

"As associações representantes do funcionalismo civil vêm a público

CONVOCADAS AS ALUNAS DO RIVADÁVIA

RIO — O Departamento de Educação Técnico-Profissional está convocando tôdas as alunas que cursaram a 3ª série ginasial da Escola de Ed. F. Rivadávia Corrêa, em 1960, para comparecerem na secretaria do Ginásio Estadual Rivadávia Corrêa, amanhã, a partir das 8 horas.

para esclarecer o seguinte: 1º) — Os servidores civis condenam veementemente tôda a exploração política relativa à recente determinação do govêrno sôbre o novo horário de funcionamento das repartições; 2º) — não julgam os funcionários necessária a existência de intermediários entre a classe e o presidente Jânio Quadros, especialmente porque todos os atos do presidente da República vêm demonstrar a sua intenção de realizar, no serviço público, todos os antigos anseios do funcionalismo; 3º) — apesar dos equívocos e interpretações muitas vêzes maliciosas, o funcionalismo civil sempre prestou serviços relevantes ao esfôrço comum pelo engrandecimento da Pátria; 4º) — à vista do exposto, as associações de classes renovam o seu apêlo a todo o funcionlismo, a fim de que, dentro do mais estrito respeito à autoridade constituída, mantenha a sua atitude de obediência, disciplina, responsabilidade e noção de cumprimento do dever; 5) — assim sendo, o funcionalismo está vivamente interessado em contribuir para a efetivação das medidas de austeridade e recuperação econômica e moral do país; 6º) — as associações já encaminharam ao senhor presidente da República um pedido de audiência, na qual apresentarão a S. Exa. as razões de ordem econômica e humana que aconselham a fixação do horário único, nos próprios têrmos do Art. 2º do Decreto presidencial, evitando-se assim a sua aplicação ao arbítrio dos chefes de serviço; 7º) — finalmente, querem as associações dos funcionários que fique bem claro, perante a opinião pública, que não se opõem nem jamais se opuseram à cota de sacrifício que implique em maior número de horas das jornadas de trabalho tendo, desde o primeiro instante, dado pleno apoio à medida presidencial, que fixou o período de trabalho semanal em 38 horas; 8º) — pelas razões expostas e aguardando a audiência com o Exmo. sr. presidente da República resolvem as associações cancelar a reunião marcada para hoje, segunda-feira, dia 20, às 19 horas, na Av. 13 de Maio, 23-D subsolo, Reembolsável da Associação dos Servidores Civis do Brasil, A) Associação dos Servidores Civis do Brasil — União Nacional dos Servidores Públicos (UNSP) — Grêmio dos Oficiais Administrativos, Escriturários e Dactilógrafos Federais — Sociedade dos Funcionários Federais e Municipais e Auxiliares de Portaria; e outras".

MAIS NOTAS

Ainda chegaram à redação na noite de ontem mais duas notas oficiais condenando o ato do sr. Jânio Quadros, assinadas pelas diretorias da Associação dos Servidores Federais do Estado de São Paulo e da União Brasileira dos Servidores Postais e Telegráficos.

Fuzilados . .

presidente Joseph Kasavubu, de Leopoldville para a província de Kasai.

Imediatamente, o representante soviético na ONU, embaixador Valerian Zorin pediu que as Nações Unidas prendam a Moishe Tschombe, presidente da província de Katanga e a Joseph Mobutu, homem-forte da República do Congo. Zorin acusou Kasavubu de "realizar uma campanha de extermínio sistemático contra os dirigentes nacionais do Congo". Stevenson, representante dos EUA disse que seu país setia "repugnância e indignação ante as execuções".

Jânio quer . . .

qualquer outro, devendo a providência ser objeto de ato de V. Exa. a ser dirigido às autoridades responsáveis, ficando V. Exa. autorizado a entender-se a respeito com os outros ministros de Estado, presidentes de Autarquias e órgãos da administração indireta, a fim de que adotem medidas drásticas".

EXCEDENTES DE ALGODÃO

Em ofício que dirigiu ao ministro da Fazenda e ao presidente do Banco do Brasil, o presidente Jânio Quadros recomendou o seguinte:

1) — Estudo urgente, com as providências de direito do Ministério da Fazenda e da SUMOC, no sentido de ser liberado o excedente exportável de algodão da safra 61-62.

2) — Facilitar as exportações, por tôdas as formas, com a ressalva das necessidades do mercado interno, de todos os produtos agropastoris e industriais.

A política de preços mínimos, o crédito fácil, a assistência técnica, os transportes preferenciais e o acesso aos mercados externos, serão os fatôres do encorajamento do trabalho brasileiro.

O presidente Jânio Quadros dirigiu ao prefeito de Brasília o seguinte memorando:

"O govêrno federal já aplicou em Brasília somas fabulosas dos dinheiros públicos. Continuará a aplicá-las, mas em outro ritmo e de acôrdo com as suas possibilidades. Chegou o instante da iniciativa privada.

Examine Vossa Excelência, urgentemente, algumas sugestões e as encaminhe ao meu gabinete com o objetivo de estimular os particulares, por exemplo:

a) — Tributação progressiva e pesada sôbre os terrenos não construídos na área urbana;

b) — Isenção do Impôsto de Renda nos imóveis destinados a grupos residenciais de aluguel. Isenção por cinco anos parece-me interessante;

c) — Liberação total para êsses prédios, a qualquer restrição da lei do inquilinato;

d) — Financiamento dêsses imóveis pela Caixa Econômica Federal até determinada percentagem do valor da construção respectiva.

Encaminhe-me o trabalho tão logo Vossa Excelência o tenha pronto."

BRASÍLIA, RIO —

O sr. Quintanilha Ribeiro, chefe do gabinete Civil da Presidência da República, enviou a todos os ministros civis e ao presidente do Banco do Brasil a seguinte circular:

"A fim de atender às necessidades imperiosas do serviço, de ordem do senhor presidente da República, venho solicitar a Vossa Excelência determine as providências necessárias no sentido de estabelecer, imediatamente, um plantão permanente de 24 horas nos serviços de rádio, telefone, tecla e teletipo, nesse órgão, aqui no Distrito Federal e no Rio de Janeiro, para fins de pronta comunicação com Brasília — transmissão e recepção.

Para perfeita correspondência e entrosamento, solicito a V. Exa. de instruções aos técnicos em comunicações dêsse órgão para que se entendam com a chefia da Casa Militar, que foi encarregada pelo senhor presidente da República da execução das providências tendentes à obtenção de um perfeito serviço de comunicações.

Aproveito a oportunidade para renovar a Vossa Excelência os protestos de minha alta estima e mais distinta consideração". (a) Quintanilha Ribeiro, chefe do Gabinete Civil.

ALUGUÉIS

O presidente Jânio Quadros expediu sábado último, conforme foi divulgado, ofício ao prefeito de Brasília recomendando que entrasse em entendimento com a NOVACAP no sentido de permitir a liquidação dos alugueres e outras despesas em atraso, no regime de prestações até doze.

Ontem, com o mesmo objetivo, o presidente Jânio Quadros enviou ao ministro da Fazenda o seguinte ofício: "As determinações por mim baixadas, referentes a alugueres em atraso, na capital Federal, são válidas, igualmente, para as construções da Caixa Econômica". J. Quadros.

NO SAPS

O presidente da República determinou aos chefes dos gabinetes Civil e Militar providências no sentido de instituir uma comissão de sindicância para os exames das atividades do Serviço de Alimentação da Previdência Social (SAPS). O órgão será presidido pelo tenente-coronel do Exército João Guedes Correia Cardim, que indicará ao Gabinete Militar um bacharel em direito e um contador para o integrarem. A comissão instalar-se-á em dez dias, terá o prazo improrrogável de 45 dias para conclusão de seus trabalhos e ficará diretamente subordinada ao gabinete do presidente da República. Os trabalhos dos seus integrantes serão considerados serviços relevantes, e os seus membros terão tôdas as facilidades em qualquer órgão da administração, podendo inclusive requisitar servidores. A comissão afastará do exercício de suas funções todo e qualquer servidor, desde cujo afastamento seja julgado conveniente ao bom andamento dos trabalhos.

ÁREAS LOTEADAS EM SANTOS

O presidente da República enviou aos ministros da Marinha, Fazenda e Justiça o seguinte memorando: "Exas. — Para constituir comissão de um representante de cada um dos Ministérios a fim de, sob a presidência do representante do Ministério da Marinha, examinar os loteamentos de Santos, Estado de São Paulo, referidos nesse memorial, emitindo parecer no prazo improrrogável de 30 dias".

SELOS SÔBRE CAFÉ

O presidente Jânio Quadros recebeu da Sociedade Filatélica Paulista um ofício sugerindo a emissão de uma série de selos comemorativos sôbre o café, apresentando-o em todo o seu ciclo. O documento salienta os aspectos positivos da sugestão que poderá representar uma fonte de propaganda econômica e eficiente do mesmo produto básico com uma penetração maciça e permanente em todos os países do mundo. Diz mais o ofício que importantes órgãos de nossa imprensa, bem como o Instituto Brasileiro do Café e instituições congêneres, apoiaram a iniciativa cuja finalidade é exclusivamente patriótica sem quaisquer outros interêsses. Anexou aquela sociedade ao ofício uma série de modelos a serem utilizados. Acolhendo a sugestão, o presidente da República expediu as seguintes instruções: "Ministério da Viação — Departamento dos Correios e Telégrafos.

1 — Adotar providências para que os selos postais do nosso país tenham valor publicitário educativo. Esgotadas as séries presentes, preparar outras de alto conteúdo artístico. Os selos correntes, inclusive os comemorativos, estão entre os mais feios do mundo;

2 — Aproveitar a série em anexo sôbre o ciclo do café;

3 — Ouvir, sempre que possível, as nossas sociedades filatélicas que podem oferecer colaboração desinteressada e eficiente".

Galvão: . . .

Exploração tanto mais hedionda e estéril, quanto nem êle próprio já duvida de que as massas que pretendeu impressionar, aparte algumas senhoras histéricas e os ovinos do seu rebanho, fartos da reprise constante da mesma peça, conhecedores de todos os artifícios da montagem, quando lhe impingem uma vez mais, trocam as pôses históricas do ditador por larachas editadas nos cafés e riem — de um riso que já soa como o riso dos últimos a rir".

AGRADECIMENTO

Após entregar aos jornalistas presentes o seu comunicado, os capitães Henrique Galvão e Jorge de Souto Maior distribuiram uma nota de agradecimento da direção do DRIL a todos quantos manifestaram o seu apoio e solidariedade ao movimento de libertação ibérica, vasada nos seguintes têrmos:

"O Diretório Revolucionário Ibérico de Libertação (DRIL), por si e em representação de todos os seus "comandos" componentes, na impossibilidade de se dirigir pessoalmente a quantos galhardamente lhe manifestaram o seu apoio moral e solidariedade ideológica e lhe concederam não só generosa hospitalidade como também espontâneo calor humano — tem a honra de dar público testemunho do seu profundo agradecimento, às autoridades brasileiras que, promoveram e facilitaram os trâmites do seu asilo, lhe asseguraram alimentação e confortáveis alojamentos e lhe tornaram, de muitos pontos-de-vista, prazenteira, a sua passagem por esta maravilhosa cidade: à imprensa carioca que tão intensa e nobremente, como imprensa livre que é, seguiu e comentou os passos da nossa ação, com altura, dignidade e magnífico sentido jornalístico; aos órgãos de rádio e radiotelevisão que, ao nível da imprensa, tanto e tão bem contribuiram para o esclarecimento do mundo sôbre as realidades da nossa ação e das nossas intenções; à juventude estudantil, cujo companheirismo ardente se revestiu de tôdas as qualidades específicas das mocidades livres na pureza plena dos seus ideais humanos; finalmente, englobando todos, no mesmo comovido abraço de fraternidade, a êste extraordinário povo brasileiro, sempre sensível, acolhedor e compreensivo em tôdas as exuberantes e ternas manifestações de simpatia e de estímulo, que prodigamente nos dispensou no Rio de Janeiro.

Foram muitos, muitos, os convites formulados por organismos e indivíduos aos nossos rapazes, em demonstração comovente de simpatia e solidariedade. Da impossibilidade de podermos corresponder-lhes, não só por falta absoluta de tempo como também porque as solicitações mais graves dos nossos deveres não o permitiram, pedimos sinceras desculpas. O coração do DRIL, no coração dos seus rapazes, desejaria estar em todos que tão generosamente lhe abriram os braços, em todos os momentos que aqui viveram.

Nada, como a hospitalidade e carinho que nos acolheu poderia constituir melhor estímulo para manter íntegras as nossas energias patrióticas e sem mácula os nossos desígnios de profundo respeito pelas condições humaníssimas do asilo que tão espontâneamente nos foi oferecido pelo presidente da República.

as.) Henrique Galvão, Jorge de Souto Maior e Carlos Junqueira de Ambia."

Choque . . .

leiro "Petromar" zarpara de Campana com 62 pessoas a bordo, com destino a Caleta Oliva. Segundo aquela repartição governamental argentina, sòmente 36 pessoas chegaram a Porto Ibicuy, em lanchas de patrulha e no rebocador "Pico Blanco".

"PENSILVÂNIA"

Quanto ao navio dinamarquês, o "Pensilvânia", segundo consta, só houve uma baixa, a do primeiro-oficial Christian Sorensen, que se achava na proa, no momento do choque. Acredita-se que o marinheiro foi lançado pela borda, no momento em que se deu a explosão do seu navio, seguida de incêndio. Numerosas pessoas que viajavam no navio dinamarquês se acham desaparecidas.

O CHOQUE

A colisão se deu na madrugada de domingo último, no quilômetro 217 a partir de Buenos Aires, no Rio Paraná, perto da ilha de Vizcaino. O barco dinamarquês investiu sôbre o argentino, atingindo-o a bombordo, quase no meio, na seção da ponte de comando. Ocorreu então uma explosão, seguida de outras, fazendo com que o petroleiro argentino ardesse de proa a popa.

CONTINUOU VIAGEM

Tendo encalhado na margem oposta, o navio "Pensylvania" foi logo pôsto a flutuar e seguiu para Buenos Aires, com uma carga de 5.900 toneladas, destinada ao pôrto brasileiro de Paranaguá.

BUSCA E SOBREVIVENTES

Dezenas de pequenas embarcações, que recolheram os sobreviventes do desastre, continuam a buscar algum vestígio dos tripulantes desaparecidos, contando com o auxílio de alguns aviões. (UPI-DC.

Helicóptero . . .

ram o aparelho em busca de socorro. Sòmente o capitão Braga, pilôto do 7005, foi carregado. Estava muito ferido.

O DESASTRE

Atendendo à solicitação do governador Roberto Silveira, o Centro de Instrução e Adestramento Aero Naval, determinou a ida do seu helicoptero 7.005 para um vôo pelas zonas assoladas pelas enchentes. As 9,30 o capitão Braga e o seu auxiliar o cabo Josué Marques dos Santos chegaram ao Palácio Rio Negro e aguardaram por vinte minutos a chegada do governador Silveira e os seus auxiliares, e pouco antes das 10 horas todos estavam a bordo, amarrados, prontos para decolar.

Do grande gramado localizado em frente ao Rio Negro, o helicóptero alçou vôo e por alguns segundos pairou no ar, enquanto seu rotor mantinha a velocidade. Em seguida o 7.005 voou para trás e ganhou altura, não chegando, entretanto, a mais de 10 metros. Umas quinze pessoas assistiam a decolagem do helicóptero e êste, com o seu ruído característico, voou para frente, mas não mais de 50 metros. Caiu, incontrolado, batendo com a pá do seu rotor de encontro a um pinheiro, enquanto a outra extremidade da pá entrava pela garagem da Casa Militar do Palácio Rio Negro.

FOGO NO HELICÓPTERO

O choque do aparelho com o chão foi imediato. Os funcionários do Palácio estavam perplexos, e um pedaço da pá havia se desprendido e atingido um jardineiro que olhava para o céu.

O helicoptero se incendiava do outro lado da sebe que separa o Palácio Rio Negro da Casa Militar. Uma explosão surda, destruiu um depósito de gasolina e logo o fogo se espalhou pelo frágil aparelho. Os ocupantes, em chamas, se debatiam e logo começaram a sair. Primeiro o governador Roberto Silveira. Em seguida, Paulistano, e depois o fotógrafo. Os três tinham suas roupas rasgadas, em chamas e as suas figuras eram dantescas.

O cabo Josué que assistia a partida correu para lá e ajudou os passageiros a sair. O capitão Braga, emborcado no meio das chamas tentava sair, também. Êle quase não podia se mexer, mas lutava. O cabo tirou-o do meio do fogo, e com ajuda dos jordineiros levou-o até um carro.

CORRIDA EM FOGO

O governador Roberto Silveira, com a roupa em chamas, cruzou o jardim, em desespêro e gritos, buscando o seu carro que estava parado na rua. Paulistano, por sua vez, também, acompanhava o governador, e ninguém podia se aproximar. O pé do governador, em sangue, marcava a fuga desesperada.

O fotógrafo, Hélcio, com a máquina pendurada ao pescoço, com as mãos em chamas, entrou no carro do bancário Afonso Correia Foi o primeiro a chegar ao Hospital Santa Teresa. Os outros dois carros chegaram minutos depois.

DIÁLOGO DE DOR

No interior do carro o jornalista Paulistano, desesperado, rosto branco de queimaduras, gritava para o governador, que mantinha uma serenidade estranha.

— Roberto, vou ficar cego. Não estou vendo mais nada!

E o governador respondia, entre contrações de dôres, quando a pele de seu corpo, quase todo queimado, se desprendia:

— Calma, meu velho. Calma, Paulistano. Haveremos de vencer esta crise!

Ouvindo êste diálogo, o motorista do governador corria mais. Queria chegar logo ao Hospital Santa Teresa. Petrópolis estava em polvorosa.

NO HOSPITAL

A chegada ao Hospital Santa Teresa foi emocionante. Todos os médicos de Petrópolis acorreram para ali, a fim de dar socorro ao governador e os seus auxiliares. O capitão Braga era o mais ferido, e as suas queimaduras deixavam transparecer que não sobreviveria.

No primeiro minuto, tudo deixava crer, entretanto, que o desastre não teria sobreviventes. Os médicos, levaram os feridos para diversas salas e teve início o penoso serviço de retirar a pele queimada e enfaixamento das vítimas. No fim, horas depois, todos estavam medicados.

O governador estava em estado grave, e a sua situação geral era melindrosa; o jornalista Luís Paulistano, com graves queimaduras, tinha os olhos afetados pelo fogo; o capitão de corveta Braga estava em estado de coma; o fotógrafo Hélcio era o melhor de todos, mas seu estado merecia cuidados.

EQUIPE MÉDICA

A equipe médica que atuou durante tôda a tarde e noite no Hospital Santa Teresa estava sob a direção do dr. Nelson Sá Earp, prefeito de Petrópolis e de partido contrário ao sr. Roberto Silveira. Da equipe participaram os médicos: Acácio Grande, Paulo Oliveira, Pimenta Bueno, Ivo Pitangui e outros que se encontravam em Petrópolis e se ofereceram prontamente para ajudar a socorrer as vítimas.

A comissão permanente de inquérito de acidentes de aviação, da 1a. Zona Aérea, logo tomou conhecimento do desastre se dirigiu para o local, sob o comando do coronel Pinheiro. Foi aberto inquérito para apurar as causas do acidente.

Por outro lado, o comando do Centro de Instrução e Adestramento Aéro Naval, da Marinha de Guerra, enviou para o local uma turma de socorro para remover os destroços do seu helicóptero, HUL-1, "Bell", bem como estabelecer as causas do acidente.

O comandante do CIAAN, capitão-de-fragata Silvio de Siqueira, estêve no local providenciando a remoção dos destraços do hilicóptero, que se perdeu inteiramente.

O coronel Garry Martins, comandante do 1.º Batalhão de Caçadores, de Petrópolis, também compareceu ao local, em nome do ministro da Guerra, colocando todo o seu equipamento em ação. Soldados do 1.º B. C. imediatamente isolaram o Palácio Rio Negro, pois a Avenida Koeller, ficou repleta de curiosos.

O comissário de Petrópolis, Felix Neto, compareceu ao local e também começou um inquérito policial. O bancário Afonso Correia e o pedreiro Laurindo Alonso foram relacionados como testemunhas do desastre.

SEGUNDO DESASTRE

Durante o govêrno do presidente Café Filho, um helicóptero caiu, naquela região, pouco doepois de alçar vôo, mas não houve vitimas.

Êste é o segundo desastre com helicóptero no Palácio Rio Negro.

OUTROS FERIDOS

O cabo Josué Marques dos Santos foi medicado no Hospital Santa Heresa com queimaduras nos braços e no peito. O jardineiro do Palácio Rio Negro, Laudelino dos Santos, foi medicado com ferida contusa no torax, pois foi atingido por um pedaço da pá do rotor do helicóptero.

Os dois, entretanto, estão bem.

OUTROS QUE VIRAM

Os funcionários do Palácio Rio Negro, José Luís Rego, Manoel Rodrigues e Augusto Santos, quase foram atingidos por destroços do helicóptero pois se encontravam observando a partida do mesmo.

Êles tomaram as primeiras providências, inclusive chamando os Bombeiros de Petrópolis, que imediatamente acorreram ao local e extinguiram as chamas.

QUEM É LUÍS PAULISTANO

RIO —

O jornalista Luís Paulistano, assessor de imprensa do governador Roberto Silveira, é um experimentado profissional da imprensa carioca, onde, conforme já se disse, teve duas especialidades; fazer repórteres e fazer amigos.

Convocado para auxiliar o governador fluminense, deixou na imprensa do Rio um grande número de amigos, que acompanham atentamente a reação de se: organismo aos graves ferimentos de que foi vítima, ontem.

No DIÁRIO CARIOCA, onde Paulistano é querido desde seus tempos de repórter e chefe de reportagens, a notícia do acidente causou profundo traumatismo, tal e carinho que todos — direção, redação e oficinas — lhe devotamos.

Confiamos em que mestre Paulistano resistirá a mais essa prova de sua brilhante vida profissional.

O pilôto . . .

dente com o helicóptero 7005, da Marinha de Guerra que pilotava.

Às 21 horas, o dr. Nélson Sá Earp, prefeito de Petrópolis e chefe da equipe que assiste aos feridos no desastre distribuiu o seguinte comunicado:

"O governador Roberto Silveira vem reagindo bem as medicações prescritas e mantem-se lúcido, com diurese satisfatória, pulso cheio com 88 batimentos por minuto e pressão arterial de 120 por 85"

Por outro lado, informava-se que o jornalista Luís Paulistano também reagia bem ao tratamento recebido, bem como o fotógrafo Élcio Reginaldo dos Santos. O estado dos três sobreviventes, porém, inspira cuidados.

Há por aí um cano d'água furado e vasando

Govêrno esconde furo mas água desapareceu

RIO —

Em qualquer parte da Guanabara existe um cano de adutora rebentado, provocando vasamento de água que, ante a total inoperância do Departamento de Águas, está deixando tôda a cidade em regime de sêca, já que mais de uma centena de ruas, em diversos bairros, está há mais de uma semana sem receber uma gôta do precioso líquido.

Sôbre o assunto, a Secretaria de Viação está mantendo total silêncio, mostrando mesmo preocupação no sentido de escondê-lo do público. Não obstante, é possível informar que uma pequena turma de operários trabalha no sentido de reparar o defeito, não obtendo, contudo, qualquer resultado positivo, pelo menos até a noite de ontem.

SECRETARIA "POR FORA"

Enquanto a sêca permanece, provocando o quase fechamento de várias repartições públicas vitais à população — Delegacias Policiais (Costumes e Diversões, Roubos e Falsificações, Vigilância e Capturas, Marítima, Aérea, de Menores e Economia Popular), Instituto Felix Pacheco e Laboratórios de Anatomia Patológica, Oftalmologia, Radiologia, Instituto Médico Legal e Instituto de Neuro Psiquiatria — a Secretaria de Viação e Obras, através seu titular, sr. Armindo Laviola, mostrase completamente "por fora" do assunto. Assim, ontem o já conhecido sr. Laviola declarava, pitorescamente, que estava "pràticamente normalizando o abastecimento de água, graças aos reparos executados nas adutoras atingidas pelos últimos temporais e pelos danos causados por uma faísca elétrica que caiu sôbre a corrente de alta tensão da Light". O que mais se percebeu nas declarações do titular do Departamento de Águas foi o objetivo de esconder o local dos consertos.

Por outro lado, o sr. Romero Xavier Pedrosa, diretor de Águas, declarou que "já foram trocados os motores da Estação do Maracanã e o abastecimento está totalmente restabelecido", o que não corresponde de forma alguma a verdadeira situação.

RUAS SEM ÁGUA

A título de colaboração com o Departamento de Águas da Secretaria de Viação, o DIARIO CARIOCA publica a relação de algumas das ruas atingidas pela sêca das últimas semanas. No Centro as ruas são:

Henrique Valadares; Mem de Sá; Riachuelo (onde se acha situado o próprio Departamento de Águas); Silvio Romero; Alvaro Alvim; Ouvidor; Gon-

(Conclui na 11ª pág.)

PARAÍSO DOS "VIRA-LATAS"

RIO — A Rua Benjamin Constant, localizada na Glória, onde está instalado o Palácio São Joaquim, do cardeal d. Jaime de Barros Câmara, após a posse do sr. Carlos Lacerda foi transformada, num verdadeiro paraíso para os "vira-latas", que ali têm lixo à vontade para espalhar. De ponta-a-ponta daquela rua, as latas-de-lixo oferecem um cenário medonho e doentio a quem por ela transita

Diario Carioca

RIO DE JANEIRO, TERÇA-FEIRA, 21 DE FEVEREIRO DE 1961

Lixo: surto epidêmico ameaça a população

RIO —

Os moradores da Zona Sul, notadamente os dos bairros da Glória, Flamengo e Botafogo, iniciaram um movimento de protesto contra o descaso do govêrno do Estado, principalmente no que tange ao recolhimento do lixo, que em alguns casos há mais de 20 dias permanecem à porta das residências. Alguns zeladores de edifícios, depois do insucesso das reclamações no órgão competente, Departamento de Limpeza Urbana, procuraram o próprio governador Carlos Lacerda, que se negou a recebê-los, como é o caso do porteiro do prédio n.º 14 da Rua Benjamim Constant.

Enquanto isso, o mau cheiro e a quantidade de lixo que se avoluma pelas principais ruas daqueles bairros, tidos como chiques, contra-indicam qualquer passeio pelos seus arredores, e o aspecto chega a ser medonho. Na Rua Benjamim Constant, de ponta-a-ponta, o que se vê são latas enfileiradas, encostadas aos paredões, cujos detritos, pôdres pelo tempo, oferecem perigo à saúde das crianças que por ali transitam. As janelas dos edifícios têm, inclusive, de permanecer fechadas, a despeito do calor reinante.

"TA AÍ O RESULTADO..."

Há dez dias que o lixo do edifício da Avenida Rui Barbosa, 170, no Flamengo, não é retirado. Em conseqüência a afluência de insetos é enorme. Seus moradores, desesperados, têm dirigido os mais veementes apêlos aos responsáveis pela direção do DLU, ao secretário de Viação, sr. Antônio Laviola e ao próprio governador do Estado.

O perigo de um surto epidêmico, conseqüente do lixo podre, e tôdas as demais conseqüências que disto advirão, têm sido alegadas nas insistentes reclamações daqueles moradores. Alguns até, revoltados contra a péssima administração do atual secretário de Viação, sr. Antônio Laviola, chegam a afirmar que êste é o

(Conclui na 11ª pág.)

Extinta Comissão do "Metrô"

RIO —

Tecendo várias considerações sôbre a Companhia do Metropolitano do Rio de Janeiro, bem como o insucesso obtido pela mesma, o governador Carlos Lacerda assinou, ontem, decreto criando uma comissão que ficará encarregada de receber o acêrvo daquela companhia.

Pelo referido decreto, foi, também, extinta a Comissão Organizadora da Companhia do Metropolitano, citando o governador da Guanabara não ter vingado a mesma, apesar de numerosas pessoas terem subscrito ações, estimuladas que foram, pela ruidosa campanha publicitária desencadeada na época.

(Conclui na 11ª pág.)

ESTÊVE NA RÚSSIA

O professor de surdos Geraldo Cavalcanti de Albuquerque, (foto), que estêve na União Soviética, quando era recebido por alunos surdos no cais do pôrto

CONGRESSO JUDAICO

RIO — O sr. Maurice L. Perlzweig, representante do Congresso Mundial Judaico perante a ONU e UNESCO, quando concedia ontem entrevista à imprensa, na sede da ABI. O sr. Perlzweig representa, ainda 65 comunidades judáicas de todo o mundo

Polícia prenderá "bicheiro" contra ordem do governador

RIO —

A Delegacia de Costumes e Diversões do Estado da Guanabara começará hoje uma campanha intensiva contra o "jôgo-do-bicho" e outras contravenções, desobedecendo as determinações do governador Carlos Lacerda, que recomendou tolerância com os contraventores, quando afirmou que a polícia "não foi feita para perseguir "bicheiros".

A atitude dos policiais decorre de resolução tomada em reunião realizada na especializada, pois a tolerância para com a contravenção está refletindo diretamente nos policiais, que não receberam ordens oficiais do governador para liberar o jôgo. Em conseqüência a desmoralização provinda da atitude recai sôbre a polícia, enquanto o governador, que apenas a inspirou, fica livre de críticas.

BANQUEIROS EM PANICO

A notícia da deliberação dos policiais, lotados na subseção de repressão a jogos proibidos da Delegacia de Costumes e Diversões, estourou ontem, como uma verdadeira bomba entre os grandes banqueiros do "jôgo-do-bicho", pois, a facilidade com que está sendo bancada a contravenção, poderá terminar ainda hoje, provocando prejuízos de milhões de cruzeiros aos "donos de pontos".

Muito embora os banqueiros alimentem esperanças do governador tomar uma atitude, todos os "pontos", funcionarão hoje, apenas com empregados que possam ser presos em flagrantes (apenas empregados novos de "casa").

ARISTIDES JÁ DISPENSOU

Um dos primeiros banqueiros a dispensar empregados de confiança, foi o "Aristides" o tal, que é dono de uma das maiores fortalezas do centro da cidade: Rua Luís de Camões, 51. Ao dispensar os seus auxiliares diretos, o banqueiro se comprometeu a chamá-los tão logo a situação se regularize, pois alguns de seus "amigos de influência", teriam dito que o "bicho" não seria prejudicado, nem mesmo se fôsse necessário transferir, novamente, todo o efetivo da Costumes e Diversões.

RESULTADO DE ONTEM

O banqueiro conhecido por "Tucano", que tem "ponto" no interior da galeria do edifício São Borja, enquanto distribuia os resultados do dia avisava aos fregueses que hoje, só receberia "jôgo" em "lista feita", pois a "situação havia "engrossado". Os resultados, distribuídos pelo contraventor eram os seguintes: 3695 — 9865 — 5738 — 3766 — 5756 — 820 — 451.

Brasileiro em Moscou foi assistir à missa

RIO —

— "Assisti a uma missa numa igreja católica em Moscou e não notei na Rússia qualquer reação contra o catolicismo", declarou à imprensa ontem o prof. Geraldo Cavalcanti de Albuquerque, ao desembarcar do "alta", após haver visitado vários países do continente europeu.

O prof. Geraldo, que leciona no Instituto de Surdos e é diretor da Escola Hellen Keller, estêve duas semanas na União Soviética, a convite da "Escola 30", de Moscou, a fim de visitar os centros educacionais para surdos na capital soviética.

MÉTODOS

"Os métodos utilizados na União Soviética para o ensino de surdos são os mesmos que empregamos no Brasil, existindo, apenas melhores recursos materiais nas escolas russas." Adiantou, o prof. Albuquerque, que as crianças russas são assistidas pelo Estado e revelou que recebeu um convite para levar um time de futebol de surdos para jogar em Moscou. Com a equipe esportiva iriam alguns professôres brasileiros especializados no ensino de surdos.

Disse, ainda, que nos centros educacionais soviéticos para surdos, êstes aprendem a falar no período de dois anos e a linguagem em cêrca de 10 anos. Existe na Rússia — disse — uma Associação de Surdos, localizada em Moscou, que cooperou recentemente com nove mil rublos de auxílio, provenientes da educação de 10 por cento da renda dos trabalhos executados por artífices que estudaram na "Escola 30".

BOM TRATO

Os surdos dispõem de casas-de- repouso, fazem excursões e a "Escola 30" está fazendo melhoramentos. "Só quem vai à União Soviética — frisou — é que pode verificar o quanto se mente sôbre aquela importante região do Oriente."

Disse o prof. Albuquerque que os trabalhos de provas e exercícios do profa. brasileira Haidé Batista da Trindade, foram muito admirados pelos russos, que fizeram questão de ficar com os mesmos para posteriores estudos. Informou, ainda, que visitou vários centros educacionais para surdos na França, Itália, Suécia, Alemanha e Dinamarca, onde encontrou escolas bem razoáveis, sem, todavia, terem a ajuda material das escolas soviéticas.

AMEAÇADO

O diretor-geral da Diretoria da Despesa Pública, dr. Alvaro Brandão, vem recebendo constantes telefonemas anônimos em sua residência ameaçando-o de morte pela falta de pagamento a muitos inativos e pensionistas

Anti-semitas preparam onda contra os judeus

RIO —

Avolumam-se as provas de que líderes de organizações internacionais antisemitas preparam manifestações racistas contra os judeus em diversos países, sobretudo nos da América Latina.

Esta revelação foi feita pelo sr. Maurice L. Perlswig, representante do Congresso Mundial Judáico perante a ONU e UNESCO, durante a entrevista que concedeu a imprensa na ABI, na tarde de ontem. Adiantou ainda o sr. Perlzwig que a sua organização está trabalhando em conexão com as autoridades que estão examinando os crimes dos nazistas, procurando testemunhas por tôda a parte do mundo.

CONGRESSO DE JUDEUS

O representante do Congresso Mundial Judaico participou em Buenos Aires, na semana passada, de uma reunião do executivo sul-americano do Congresso Mundial de Judeus, a qual contou com a presença de dirigentes de entidades judaicas de todo o mundo. Ao final daquele conclave chegou-se à conclusão de que poderão começar muito brevemente as manifestações anti-semitas, semelhantes às ocorridas no ano passado.

Com esta preocupação, segundo informou o sr. Perlzwig, os dirigentes do Congresso procuraram os ministros do interior da Argentina e do Uruguai, e alertaram-nos sôbre o problema, afirmando que aquêles dois países seriam os principais focos de agitação contra os judeus. Aquelas autoridades — acentuou o entrevistado — prometeram usar de todos os meios para evitar tais ocorrências em seus países.

MUNDO NOVO NAS AMÉRICAS

Declarou o sr. Maurice Perlszwig que o principal objetivo do Congresso Mundial de Judeus é exterminar da face da terra, de uma vez por tôdas, qualquer discriminação racial ou religiosa. Acrescentou que "essa preocupação, entretanto, não se estende ao Brasil, país que, segundo pensamento dos dirigentes das entidades judaicas de todo o mundo, é destituído de qualquer discriminação e que personifica um novo mundo nas Américas".

O sr. Perlzwig informou representar comunidades judaicas de 65 países, sendo sua organização completamente independente, não tendo nenhuma ligação com o govêrno de Israel. Afirmou ainda que o

(Conclui na 11ª pág.)

DISCURSO DE POSSE

O major-brigadeiro Clóvis Monteiro Travassos, novo diretor da DAC, quando fazia seu discurso de posse

Levantamento da situação dos usineiros

RIO —

O diretor do Departamento Naconal do Trabalho determinou o levantamento da situação econômico-financeira das usinas de açúcar para verificar se as mesmas necessitam realmente da majoração do preço do açúcar para atender às reivindicações salariais de seus empregados.

No próximo dia 24, será realizada nova mesa-redonda no Departamento Nacional do Trabalho para que representantes de empregados e empregadores debatam o problema do aumento salarial. Afirmam os dirigentes do Sindicato dos Trabalhadores na Indústria do

(Conclui na 11ª pág.)

Não tem automóvel e entra pobre na Cofap

RIO —

— "Tenho, apenas, 22 mil 117 cruzeiros em depósito no Banco do Brasil", disse, ontem, aos jornalistas, o major Maurício Cibulares, novo presidente da COFAP. E isso foi o que declarou, de bens que possui, ao empossar-se no cargo referido. Não tem automóvel, nem imóveis. Revelou, ainda, que abriu mão de tôda e qualquer vantagem pecuniária decorrente de sua situação de presidente da COFAP, ficando, exclusivamente, com os seus vencimentos de oficial do Exército.

E, francamente, dos "bilhetinhos", que chamou, discretamente, de "memorandos", mas frisou que não procede assim por imitação a Jânio. E' janista cem por cento e há muito tempo usa o sistema dos "bilhetinhos". Dessa forma, foi logo enviando diversos aos diretores e chefes de serviço da COFAP, determinando, entre outras coisas que tôdas as facilidades sejam proporcionadas aos jornalistas no exercício de suas funções.

QUER SABER

Na larga emissão, que fêz de "bilhetinhos" — todos copiados e arquivados pelo chefe do seu gabinete, para serem manuseados por quem quiser, salvo os sigilosos, quer saber da situação do plenário da COAP do Rio Grande do Sul; se existe proibição de fiscalização de qualquer produto tabelado, mandando revogá-la e exonerar os responsáveis por tal proibição; pediu um levantamento geral dos veículos existentes; informações urgentes sôbre o problema do trigo em todo o país; indagou do procurador geral do órgão quais os aspectos legais para criação de uma COAP no Estado da Guanabara; qual a situação financeira da COFAP, face à falta de pagamento do pessoal nela empregado, que não recebeu, ainda, o mês de janeiro passado, além de

(Conclui na 11ª pág.)

DAC não quer ver a falência da aviação

RIO —

Para enfrentar a tarefa que classificou de evitar que "testemunhemos a falência da aviação comercial brasileira, dentro de nossas próprias fronteiras", o brigadeiro Clóvis Monteiro Travassos tomou posse ontem no cargo de diretor de Aeronáutica Civil.

O brigadeiro Travassos substitui o seu colega João Mendes da Silva e ao ato de posse compareceram o ex-diretor da DAC, brig. Dario Azambuja, o marechal-do-ar Eduardo Gomes, além de vários oficiais-generais da Fôrça Aérea e do Exército.

DISCURSO

Em seu discurso de posse, pronunciado após falar o brigadeiro João Mendes da Silva, o novo diretor da Aeronáutica Civil disse que:

1 — "O saneamento das despesas e finanças públicas é objetivo imutável do govêrno a que pertencermos. E' pois necessário que tal ânimo seja também o nosso, como primeira tomada de posição, quer nos órgãos governamentais, quer na direção das emprêsas que, subvencionadas por aquêles, são concessionárias de um serviço público;

2 — "E' necessário que modifiquemos nossos hábitos, sempre que preciso, e busquemos nas raízes de nossa formação cristã, as fôrças necessárias para que as incompreensões e os agravos não obliterem o nosso bom-senso, e coesos, possamos enfrentar quer a atual conjuntura, quer a tarefa que o destino nos impôs, qual seja a de não testemunharmos a falência da aviação comercial brasileira, dentro de nossas próprias fronteiras";

3 — "Corrigindo deficiências e eliminando abusos, organizando-nos em bases sólidas e excluindo o supérfluo, havemos de nos aproveitar das grandes possibilidades que nos são oferecidas nos mercados evitando a competição nociva entre emprêsas da mesma bandeira nas linhas intercontinetais e visando à aéreos nacional e internacional,

(Conclui na 11ª pág.)

Peixe: a promessa é "não há problemas"

RIO —

Em reunião, ontem realizada na sede da Divisão de Caça e Pesca, foram discutidos três itens de maior importância para o abastecimento de pescados para a população carioca (produção, estocagem e gêlo). O tenente Nascimento, presidente do Sindicato dos Armadores, manifestou-se, dizendo que se não houver interferências estranhas no mercado do peixe, não haverá problemas, como não houve nos dois anos anteriores.

O tenente Nascimento ressaltou ainda que tem um total

(Conclui na 11ª pág.)

Pensionistas ameaçaram de morte: diretor da Despesa

RIO —

Enquanto o sr. Álvaro Brandão, diretor-geral da Diretoria de Despesa Pública vem recebendo telefonemas anônimos em sua residência, ameaçando-o de morte, porque segundo os reclamantes a culpa do não pagamento das pensões e da falta de atenção dos funcionários cabe ao diretor, êste, afirmou à reportagem do DIARIO CARIOCA, não poder melhorar os serviços sem uma descentralização dos mesmos, pois não conta com pessoal e nem com material suficiente.

Ontem, os inativos e pensionistas faziam aglomerações nos corredores do 1.º andar do Ministério da Fazenda, reclamando do tratamento recebido, por parte dos funcionários e a falta de informações sôbre processos. Sabedor do que se passava nos corredores, o sr. Álvaro Brandão, informou, que pretende se aposentar e passar para o lugar de reclamante.

RECLAMAÇÕES EM MASSA

Segundo declarações do pessoal, que permanece nas filas horas e horas, a sra. Laís, chefe do Departamento de Cadastro da Despesa Pública trata tão mal os pensionistas, que só faltam apanhar quando pedem informações sôbre processos retidos muitas vêzes 8 meses sem nenhuma informação.

Uma senhora bem idosa, falando à reportagem, informou que

(Conclui na 11ª pág.)

SERVIDORES RETORNARÃO ÀS FUNÇÕES

RIO —

O governador Carlos Lacerda determinou, ontem, aos secretários gerais e dirigentes de órgãos subordinados ao Poder Executivo que façam retornar às funções de origem todos os servidores que estejam exercendo cargos diferentes daqueles para os quais tenham sido admitidos e, nos quais, não tenham completado um ano de efetivo exercício até 1º de outubro de 1960.

Nos casos em que a natureza das funções, para as quais tenham sido admitidos, não seja compatível com os serviços afetos às respectivas repartições, deverão êstes servidores serem apresentados à Secretaria de Administração, que os redistribuirá de acôrdo com as necessidades existentes nas várias seções.

(Conclui na 11ª pág.)